

# SECRETARIA DE ESTADO DE SAÚDE DE MATO GROSSO DO SUL

AUDIÊNCIA PÚBLICA DE PRESTAÇÃO DE CONTAS DO  
2º QUADRIMESTRE DE 2024.

Fundamentação legal: Lei Complementar 141/12  
Art. 36 Resolução CNS 459/12.

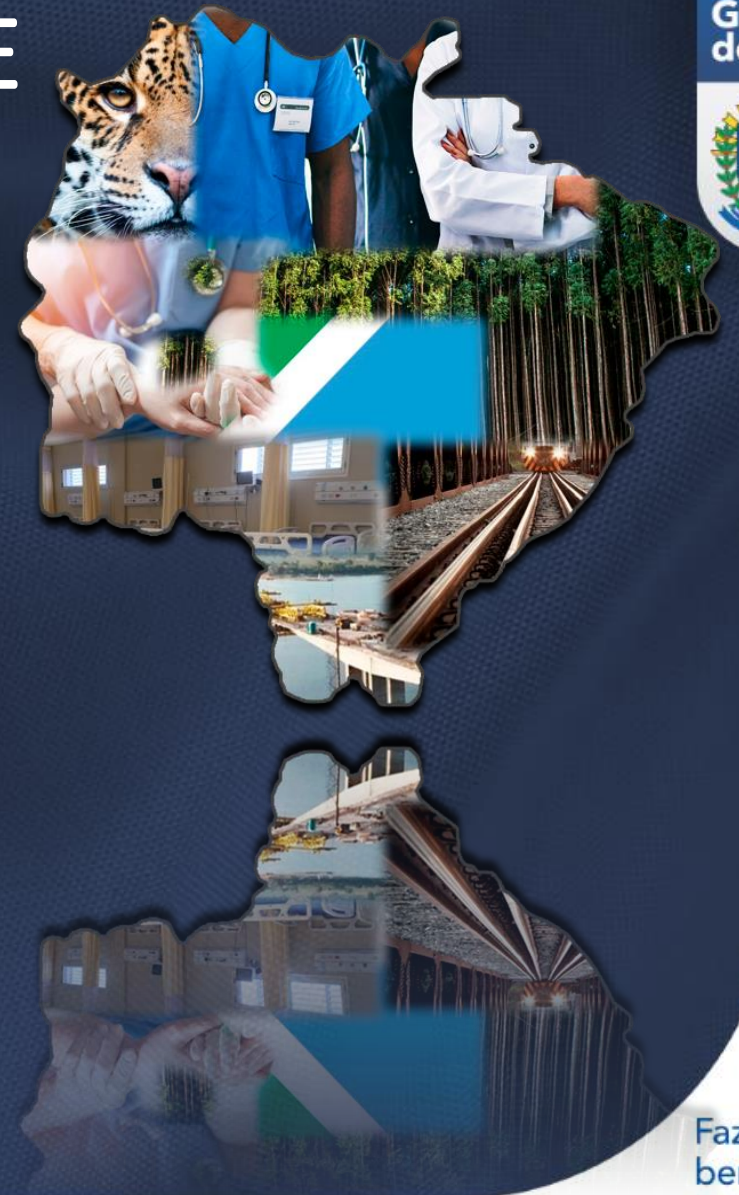

GOVERNO DE  
Mato  
Grosso  
do Sul



Fazer  
bem-feito  
para fazer  
dar certo.

# RELATÓRIO DETALHADO DO QUADRIMESTRE ANTERIOR (RDQA)



O § 5º do art. 366 da LC nº 141, de 2012, determina que o gestor do SUS apresente o referido Relatório em audiência pública na Casa Legislativa do ente da Federação até o final dos meses de maio, setembro e fevereiro. Deve conter, no mínimo, as seguintes informações:

1. montante e fonte dos recursos aplicados no período;
2. auditorias realizadas ou em fase de execução no período e suas recomendações e determinações;
3. oferta e produção de serviços públicos na rede assistencial própria, contratada e conveniada, cotejando esses dados com os indicadores de saúde da população em seu âmbito de atuação.

A apresentação segue o modelo padronizado pelo conselho nacional de saúde através da resolução 459 de 2012.

# DIRETRIZES PLANO ESTADUAL DE SAÚDE 2024-2027



**DIRETRIZ 1:** Vigilância em Saúde com Foco em Saúde Única;

**DIRETRIZ 2:** Desenvolvimento da educação, ciência e tecnologia em saúde;

**DIRETRIZ 3:** Atenção Primária à Saúde forte, resolutiva e digital;

**DIRETRIZ 4:** Regionalização da Saúde;

**DIRETRIZ 5:** Secretaria de Estado de Saúde Forte na Gestão do SUS e na Governança Pública.



# MONTANTE E FONTE DOS RECURSOS APLICADOS NO PERÍODO.

# MONTANTE DE RECURSOS APLICADO NO PERÍODO



Execução Orçamentária por Fonte de Recurso, 2º Quadrimestre de 2024 (maio a agosto).

EXECUÇÃO ORÇAMENTÁRIA E FINANCEIRA

Fonte de Recurso	Descrição da Fonte de Recurso	EMPENHADO	LIQUIDADO	PAGO
500 Marcador 1002	Recursos de impostos e transferências de impostos (CO 1002)	703.507.757,85	681.320.269,58	648.543.158,47
600*	Transferências Fundo a Fundo de Recursos do SUS	113.944.393,77	98.509.624,54	98.712.437,98
605	Transferências Fundo a Fundo de Recursos do SUS (Piso Enfermagem)	5.707.377,90	5.394.015,90	5.436.223,60
631	Transferências do Governo Federal referentes a Convênios	3.991.699,06	494.298,52	494.298,52
659	Demais recursos vinculados à Saúde (Recursos Diretamente Arrecadados)	26.512.113,57	21.342.771,44	21.286.617,01
<b>Totais</b>		<b>853.663.342,15</b>	<b>807.060.979,98</b>	<b>774.472.735,58</b>

Fonte: SPF, 2024. \* Consideradas as Fontes de Recursos 600, 601, 602 e 603.

Fazer bem-feito para fazer dar certo.

# MONTANTE DE RECURSOS APLICADO NO PERÍODO

## PAGAMENTOS POR FONTE DE RECURSO - 2º Quadrimestre 2024

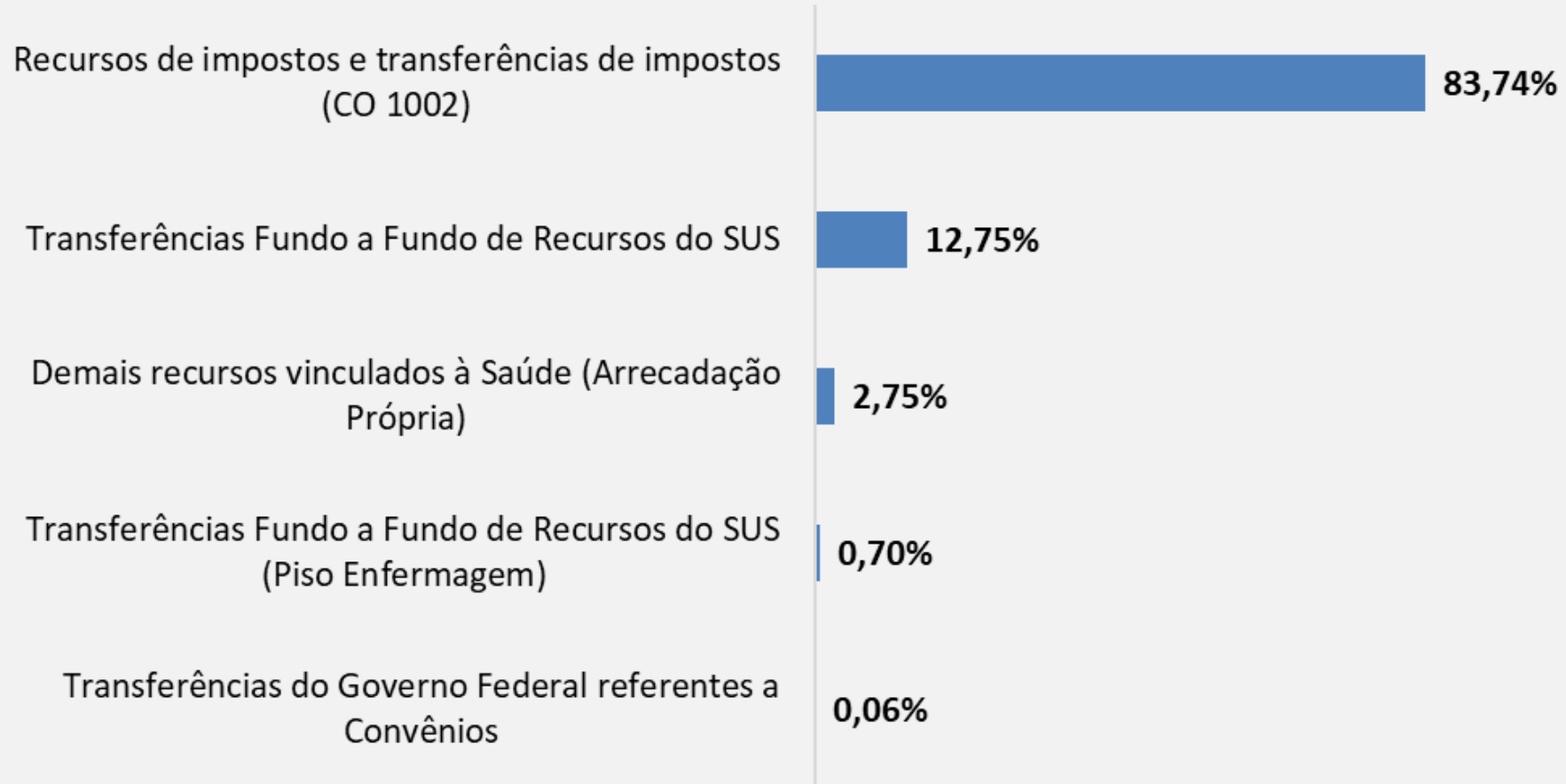

# MONTANTE DE RECURSOS APLICADO NO PERÍODO

## PAGAMENTO POR GRUPO DE NATUREZA DE DESPESA E MODALIDADE DE APLICAÇÃO 2º Quadrimestre 2024

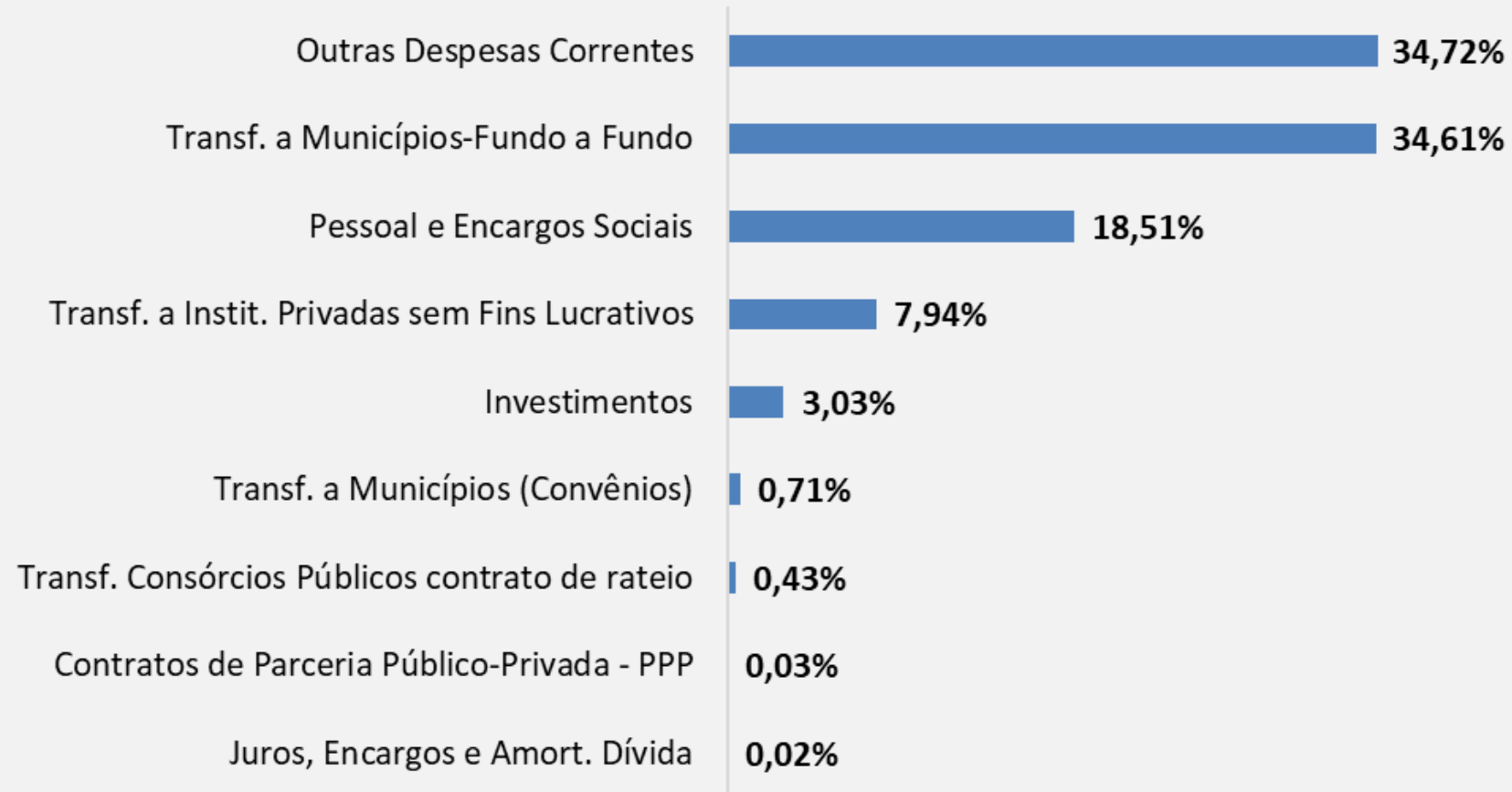

# MONTANTE DE RECURSOS APLICADO NO PERÍODO

## Piso da Enfermagem - Ano 2024

### Recursos Federais recebidos

Ação Detalhada	Fonte de Recursos		Data repasse FNS	Valores repassados pelo FNS	
Saldo de exercício anterior	605	Piso Salarial Enfermagem	ano 2023	2.985.720,74	<b>2.985.720,74</b>
Pagamento de Restos a Pagar			Restos Pagos	(100.663,73)	<b>2.885.057,01</b>
<b>Saldo financeiro</b>					<b>2.885.057,01</b>
ASSISTÊNCIA FINANCEIRA COMPLEMENTAR AOS ESTADOS, AO DISTRITO FEDERAL E AOS MUNICÍPIOS PARA O PAGAMENTO DO PISO SALARIAL DOS PROFISSIONAIS DA ENFERMAGEM	605	Piso Salarial Enfermagem	1º quadrimestre	3.144.143,77	<b>9.166.658,87</b>
			2º quadrimestre	6.022.515,10	
Rendimentos de aplicação financeira			jan a ago/24	152.165,65	<b>152.165,65</b>
<b>Total de recurso a aplicar (Principal + rendimentos)</b>					<b>12.203.881,53</b>

### Execução da Despesa do Exercício

Subfunção	Localizador Descrição	Mês	Pago	
302-ASSISTÊNCIA HOSPITALAR E AMBULATORIAL	Piso Salarial Enfermagem	1º quadrimestre	(4.906.330,10)	<b>(9.542.074,57)</b>
		2º quadrimestre	(4.635.744,47)	

**Saldo bancário conta 7362-8 em 31/08/2024**

**2.661.806,96**



# AUDITORIAS REALIZADAS NO PERÍODO

## 2º QUADRIMESTRE DE 2024

Auditoria, Controle e Avaliação no SUS - AUDSUS

# VISÃO GERAL - AUDITORIAS

Atividades gerenciais por tipificação



# Rede Física Prestadora de Serviços ao SUS

Por tipo de estabelecimento e gestão – junho/2024

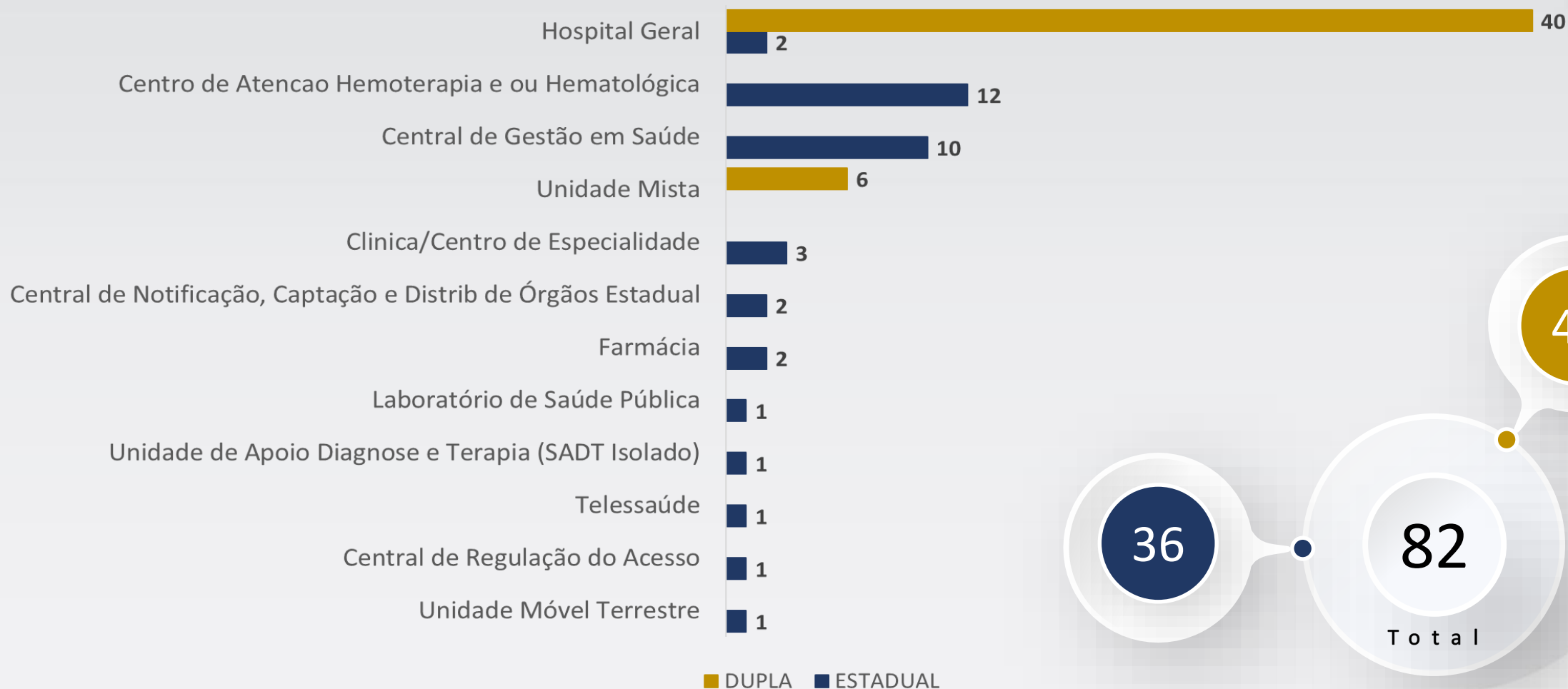

Fazer bem-feito para fazer dar certo.

# Rede Física Prestadora de Serviços ao SUS

Por natureza jurídica, sob gestão estadual – junho/2024

<b>Administração Pública</b>	<b>58</b>
Município	25
Órgão Público do Poder Executivo Estadual ou do Distrito Federal	33
<b>Entidades Empresariais</b>	<b>3</b>
Sociedade Empresária Limitada	3
<b>Entidades sem Fins Lucrativos</b>	<b>21</b>
Associação Privada	20
Fundação Privada	1



82

# Oferta e Produção de Serviços na Rede Assistencial Própria

Produção de abril a junho/2024

Atenção Básica	Urgência e Emergência	Atenção Psicossocial	Atenção Especializada e Hospitalar	Assistência Farmacêutica	Vigilância em Saúde
Total de Procedimentos <b>11.679</b>	Total de Procedimentos <b>83.094</b>	Total de Procedimentos <b>20</b>	Total de Procedimentos <b>4.782.415</b>	Total de Medicamentos <b>3.845.688</b>	Total de Procedimentos <b>21.286</b>
-	R\$ 5.893.969,06	R\$ 900,10	R\$ 21.719.951,69	R\$ 3.412.426,75	-

# Ocupação de profissionais SUS – Gestão Estadual

junho/2024

Áreas de Ocupação	Qtd	%
Técnicos e auxiliares de enfermagem	1402	21,99%
Médicos clínicos	1097	17,20%
Enfermeiros	728	11,42%
Médicos em especialidades cirúrgicas	389	6,10%
Farmacêuticos	227	3,56%
Profissionais da fisioterapia e afins	78	1,22%
Auxiliares de laboratório da saúde	61	0,96%
Auxiliares de contabilidade	54	0,85%
Nutricionistas	56	0,88%
Médicos em medicina diagnóstica e terapêutica	42	0,66%
Biomédicos	29	0,45%
Psicólogos e psicanalistas	21	0,33%
Cirurgiões-dentistas	19	0,30%
Biólogos e afins	17	0,27%
Contadores e afins	17	0,27%
Fonoaudiólogos	8	0,13%
Técnico em farmácia e em manipulação farmacêutica	6	0,09%
Advogados	4	0,06%
Técnicos em contabilidade	1	0,02%
Químicos	1	0,02%





# DESEMPENHO HOSPITAL REGIONAL ROSA

## PEDROSIAN – HRMS

### FUNSAU

## INDICADOR: TAXA DE SATISFAÇÃO DO USUÁRIO

META: 73%			Unidade de medida: percentual
Média do 1º Quadrimestre	Média do 2º Quadrimestre	Média dos Quadrimestres	Observação
71,8%	73,3%	73%	Aumento de 2,18%. A tendência é de aumento.

## INDICADOR: NÚMERO DE TRABALHADORES E PROFISSIONAIS DE SAÚDE QUALIFICADOS

META: 600			Unidade de medida: unidade
Média do 1º Quadrimestre	Média do 2º Quadrimestre	Média dos Quadrimestres	Observação
501	443	472	<p>Redução de 11,58%. Essa taxa é influenciada pela sazonalidade de alguns eventos como a entrada de trabalhadores e campanhas efetuadas em alguns meses.</p> <p>No 1º quadrimestre foi devido a entrada de residentes e a campanha de Abril Verde.</p>



# PRINCIPAIS SERVIÇOS REALIZADOS



## Produção 2º quadrimestre - 2024

TIPO DE ATENDIMENTO	Média 1º quadrimestre	Média 2º quadrimestre	Meta
Atendimento Ambulatorial	5.808	6.441	6.000
Número de Internações	1.490	1.526	1.500
Exames de Cardiodiagnóstico	922	920	1.000
Exames de Endoscopia	496	524	550
Exames de Imagem	6.352	6.547	6.000
Exames Laboratoriais	63.365	67.422	60.000
Número de Procedimentos Cirúrgicos	615	611	630

## AVANÇOS

- Reforma de Nefrologia/ Hemodiálise – em andamento;
- Reforma da Central de Material Esterilizado (CME) – em andamento;
- Reforma da fachada do Hospital – em andamento;
- Construção da radioterapia – em andamento (Governo Federal).

## DESAFIOS

- Aumentar a adesão na participação dos usuários em responder a pesquisa de satisfação;
- Abranger a pesquisa de satisfação aos demais setores do HRMS;
- Adequar o dimensionamento dos recursos humanos na instituição.

# INVESTIMENTOS

Construções, Reformas e Ampliações de unidades de Saúde Estaduais.

# REFORMAS NO HOSPITAL REGIONAL - HRMS



1. HEMODIÁLISE – 435 m<sup>2</sup> = 65,10%
2. CENTRAL DE MATERIAL ESTERELIZADO-CME – 587 m<sup>2</sup> = 50,36%
3. CTI PEDIÁTRICO – 317 m<sup>2</sup>
4. ENFERMARIA DE PEDIATRIA – 992 m<sup>2</sup> } → Ordem de Início de Serviço emitida em 05/07/2024.
5. CENTRO CIRÚRGICO - 1.133 m<sup>2</sup> – preparação de licitação pela AGESUL
6. PINTURA EXTERNA/FACHADA - 16.541 m<sup>2</sup> = 44,01%

# HOSPITAL REGIONAL DE DOURADOS

Construção do Hospital Regional de Dourados - 1ª e 2ª ETAPA – 7.547,77m<sup>2</sup>.



Obra finalizada, restando a entrega oficial pela AGESUL.

# CONSTRUÇÃO DO HOSPITAL REGIONAL DE DOURADOS

## 3ª ETAPA – 3.165,54m<sup>2</sup>

A execução da 3ª etapa do HOSPITAL REGIONAL DE DOURADOS teve início em 11/01/2024 e alcançou a 8ª medição, representando um percentual de 17% de execução;

O HOSPITAL REGIONAL DE DOURADOS, com previsão de 3.165,54 m<sup>2</sup> é fundamental para ampliação de leitos públicos no município de Dourados e toda sua região de saúde, com 33 municípios e população estimada de 900 mil pessoas.



**1 e 2. CONSTRUÇÃO Centro de Diagnóstico e Centro de Especialidade Médica de Dourados**

28ª Medição – CD – em julho/2024 = 79,63% - 28ª Medição – CEM - em julho/2024 = 80,09%

**3 e 4. REFORMA Hemocentro Dourados – Bloco I e Bloco II**

Bloco I - 8ª Medição - em julho/2024 = 13,10% - Bloco II – Sem medição.

**5. AMPLIAÇÃO Enfermarias Hospital de Ponta Porã**

17ª Medição - março/2024 = 11,11%

**6 e 7. REFORMA (CONV 837264/2016) e AMPLIAÇÃO Laboratório Central - LACEN**

Ordem de Início de Serviço emitida em 05/07/2024

**8. CONSTRUÇÃO Serviço de Verificação de Óbitos - SVO de CAMPO GRANDE**

6ª Medição – em agosto/2024 = 28,47%

**9. CONSTRUÇÃO Serviço de Verificação de Óbitos - SVO de DOURADOS**

4ª Medição – em agosto/2024 = 18,60%

# CONSTRUÇÃO

## UNIDADES DE SAÚDE ESTADUAIS

### Centro de Diagnóstico e Especialidades Médicas de Dourados





# AQUISIÇÃO DE EQUIPAMENTOS

## Hospital da Vida de Dourados

- 2 processos em fase preparatória - encaminhados para SAD para pesquisa de preço.

## Hospital Regional de Ponta Porã – Dr. José de Simone Netto

- 2 processos:
  - 1 processo com todos os itens adquiridos e entregues no Almoxarifado/SES;
  - 1 processo finalizando a fase preparatória.

## Hospital Regional de Dourados

- 8 processos:
  - 1 processo de pedido de ata em fase preparatória;
  - 2 processos finalizando a fase preparatória;
  - 1 processo com fase preparatória finalizada e encaminhado para SAD para abertura de edital;
  - 2 processos em fase de realização de pregão;
  - 2 processos com homologação.

## Centro de Diagnóstico e Especialidades Médicas de Dourados

- 3 processos:
  - 1 processo em fase preparatória (Ressonância Magnética, Tomógrafo e Densitometria);
  - 2 processos em fase de realização de pregão.

# DESEMPENHO DA SECRETARIA DE ESTADO DE SAÚDE NO 2º QUADRIMESTRE – 2024.

## DESTAQUES

# GESTÃO ESTRATÉGICA

# MS SAÚDE- MAIS SAÚDE, MENOS FILA

**Descrição do Programa/Projeto:** O Projeto visa reduzir as filas de espera e ampliar o acesso a procedimentos cirúrgicos e exames com maior demanda reprimida nos municípios do estado. Essa iniciativa não apenas melhora o atendimento à população, mas também fortalece a regionalização e promove uma reorganização mais eficiente das redes de saúde regionais

## Principais entregas:

No âmbito do projeto MS Saúde, foram registradas **68.026** solicitações de consultas avaliativas no sistema de regulação estadual, no período de maio de 2023 a 15 de outubro de 2024. Desse total, **39.918** consultas de avaliação cirúrgica já foram agendadas, resultando na execução de **24.122** cirurgias até o dia 15 de outubro de 2024. O projeto também contempla a realização de exames de média e alta complexidade, respondendo a uma demanda de aproximadamente **89.442** exames diagnósticos inseridos no sistema de regulação estadual. Até o momento, **44.145** exames foram agendados, e **34.730** deles já foram realizados desde o início dos agendamentos, que ocorreu em agosto de 2023.

**Período de vigência:** 05/2023 até 04/2024 ( primeira Etapa)  
05/2024 até 04/2025( segunda Etapa)

## CIRURGIAS

**Indicador de desempenho:** total consultas agendadas (39.918) /solicitações inseridas no projeto (68.026) X 100= **58,6 %**

**Indicador de Eficiência:** total de cirurgia realizada (24.122) /consultas inseridas (68.026) X 100= **35,4 %**  
total de cirurgia realizada (24.122) / total de consultas agendadas (39.918) X 100= **60,4%**

## EXAMES DE DIAGNÓSTICO

**Indicador de desempenho:** total exames agendados (44.145) /exames inseridos no projeto(89.442) X 100= **49,3%**

**Indicador de Eficiência:** total de exames realizados (34.730) /exames inseridos no projeto(89.442) X 100= **38,8 %**  
total de exames realizados (34.730) / total exames agendados (44.145) X 100= **78,6%**

## Total de Consultas

Inseridas: **16.333**

Agendadas: **8.122**

Atendidos: **7.015**

Ausentes: **1.100**



## Total de Exames

Inseridos: **19.818**

Agendados: **6.864**

Atendidos: **5.695**

Ausentes: **1.196**



## Total de Cirurgias Executadas

**6.152**



# MS SAÚDE- MAIS SAÚDE, MENOS FILA



## O PROJETO conta:

### Primeira etapa:

- ✓ Com o rol de **137** tipos de procedimentos cirúrgicos e 74 tipos de exames de diagnóstico, inclusive exames com sedação.
- ✓ Com **31** municípios que realizaram a adesão para execução de cirurgias em **38** unidades de saúde.
- ✓ Com **18** municípios que realizaram a adesão para execução de exames de diagnóstico em **34** unidades saúde.

## ANDAMENTO:

### CIRURGIA REALIZADAS PELO PROJETO:

- ✓ CIRURGIAS ORTOPÉDICAS - **1.450**
- ✓ CIRURGIAS OTORRINOLARINGOLOGIA – **341**
- ✓ CIRURGIAS DO APARELHO DA VISÃO – **15.447**
- ✓ CIRURGIAS DO APARELHO DIGESTIVO - **5.274**
- ✓ CIRURGIAS GENITURINÁRIO – **1.050**
- ✓ CIRURGIAS VASCULAR- **447**
- ✓ CIRURGIA BARIÁTRICA – **13**
- ✓ CIRURGIA DE CABEÇA E PESCOÇO – **33**
- ✓ CIRURGIA DE ANOMALIA E BUCOMAXILO FACIAL – **67**

### EXAMES AGENDADOS PELO PROJETOS

- ✓ CATETERISMO CARDIACO – **3.118**
- ✓ COLONOSCOPIA – **1.126**
- ✓ RESSONANCIA MAGNÉTICA – **13.595**
- ✓ BIÓPSIA DE PRÓSTATA – **463**
- ✓ ENDOSCOPIA DIGESTIVA – **2.768**



# REGIONALIZAÇÃO



Implantação do Sistema Único de Regulação na macrorregião de Corumbá.

Adequação e treinamento da equipe reguladora para a regulação do Hospital Regional de Mato Grosso do Sul.

Plano de Regionalização Hospitalar, apresentado nos municípios de Paranaíba e Cassilândia.

Implantação do Projeto Piloto do Tratamento Fora de Domicílio – TFD nos municípios e Jardim e Naviraí.

# ATENÇÃO A SAÚDE

# SAÚDE BUCAL

- Aperfeiçoamento para “Atendimento Odontológico a Pacientes com Necessidades Especiais”;
- RESOLUÇÃO SES N. 264/2024. Programa Estadual Reestrutura Saúde Bucal Prisional;
- Visita técnica a Microrregião de Aquidauana e Município de Ponta Porã para educação, capacitação das ESB e avaliação das ESB Prisional;

- Realização do Levantamento Epidemiológico SBMS na microrregião de Aquidauana;
- Encontro Regional da microrregião de Aquidauana: resultados da coleta do aplicativo SBMS;
- Implantação da Odontologia Hospitalar do Hospital Regional de Mato Grosso do Sul;
- Monitoramento da produção e pagamentos dos Centros de Especialidades Odontológicas (CEO)
- Atuação em conjunto com a Auditoria do Estado para fiscalização dos CEOs.





- Visitas aos Hospitais São Julião, Alfredo Abrão (HCAA) e Hospital Regional para conhecimento do fluxo de pacientes com câncer de boca.
- Produção de vídeos instrucionais sobre Diagnóstico Precoce do Câncer Bucal e Utilização da pinça saca-bocado (<https://www.youtube.com/watch?v=iYs6ixqmT6k>).
- Curso “Identificação do Câncer Bucal e de Condições com Potencial para Evolução Maligna”, pela ESP em parceria com a Coordenadoria de Saúde Bucal.
- Processo licitatório para aquisição de 60.000 kits de higiene bucal.
- 
- Aquisição de equipamentos odontológicos.
- Reunião com coordenadores municipais de saúde bucal: Ações da Coordenadoria de Saúde Bucal no 2º semestre.



**IDENTIFICAÇÃO DO CÂNCER BUCAL**  
E DE CONDIÇÕES COM POTENCIAL PARA EVOLUÇÃO MALIGNA

AUTOINSTRUCIONAL  
**EaD**

CARGA HORÁRIA  
**20 horas**

CIRURGIÕES-DENTISTAS DA REDE BÁSICA E  
ESPECIALIZADA DO SISTEMA ÚNICO DE SAÚDE DO  
ESTADO DE MATO GROSSO DO SUL

INFORMAÇÕES  
**[www.esp.ms.gov.br](http://www.esp.ms.gov.br)**  
Suporte Técnico (67) 3345 · 8026

# ÁREAS TEMÁTICAS E SAÚDE MENTAL

## Qualificação em Saúde Mental

- **Produzido Guia Prático de Saúde Mental e Direitos Humanos;**
- **Objetivo:** Capacitar equipes e gestores de saúde para avançar na proteção e promoção dos direitos humanos na Rede Psicossocial em Mato Grosso do SUL;, contribuindo para o debate interseccional no cuidado em saúde mental;
- **Resultados parciais:** 02 equipes CAPS (Rio Brilhante e Campo Grande) capacitadas;

## Comitê Estadual de Prevenção do Suicídio

- **Posse dos novos membros;**
- Planejamento e articulação de ações para setembro amarelo;
- Iniciado **elaboração de novo plano estadual para prevenção do suicídio (2025/2027);**

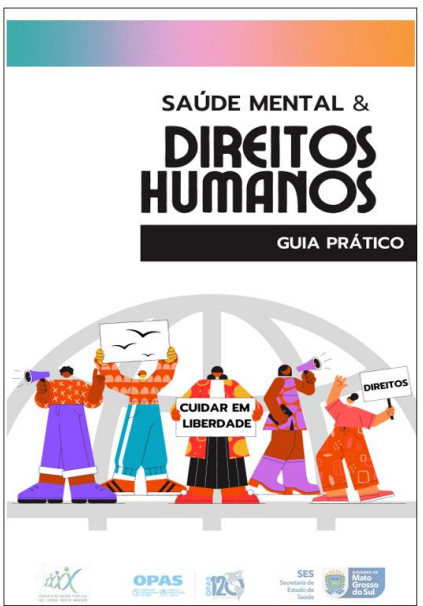

## Mapeamento de atividades de geração de renda e economia solidária em CAPS

- **Objetivo:** Avançar em ações e estratégias de reabilitação e reinserção social de pessoas com transtornos mentais e problemas decorrentes do álcool/drogas;
- **Resultados parciais:** Oferta de Curso em Saúde Mental e Economia Solidária (início em 24/09/2024) e apoio para.

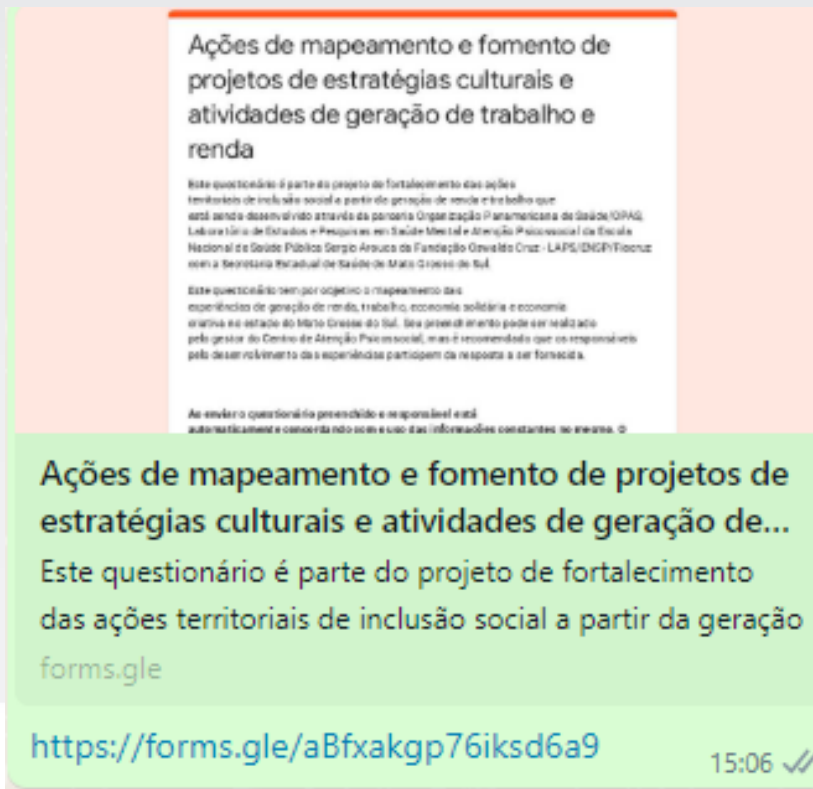

## Serviços RAPS

- **Publicação de Resolução Nº 206/SES/MS**, Diário Oficial Eletrônico n. 11.481 3 de maio de 2024;
- **Objetivo:** Instituir incentivo financeiro de custeio dos Serviços Residenciais Terapêuticos (SRT) regionalizados e fomento para implantação destes no Estado de Mato Grosso do Sul.
- **Meta:** Ampliar as SRT no estado como estratégia para a desinstitucionalização de pessoas com transtornos mentais;

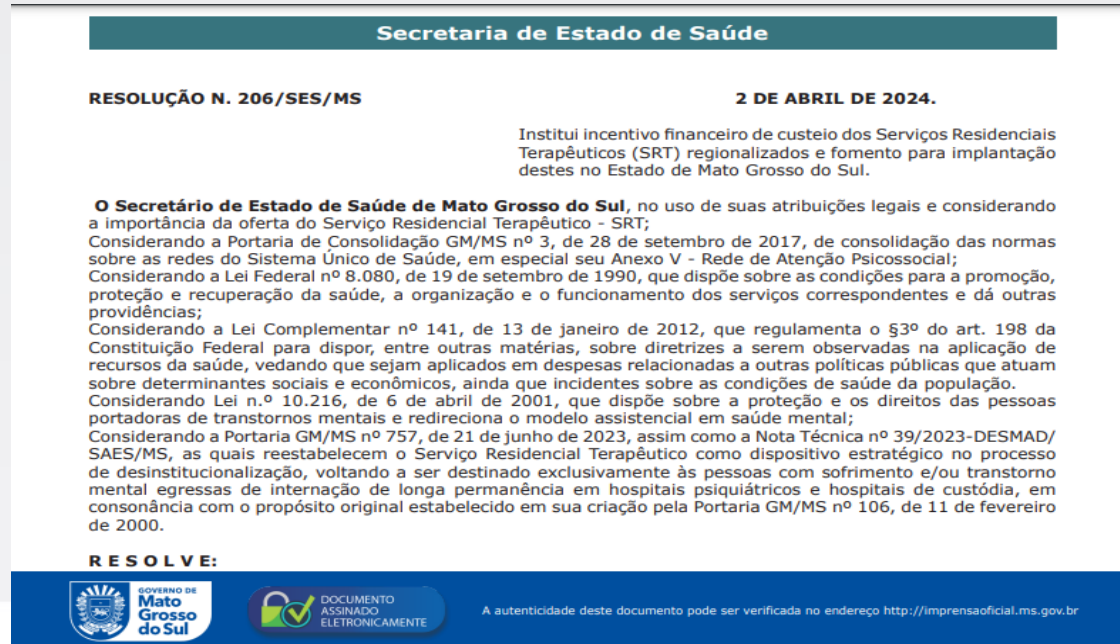

# DOENÇAS CRÔNICAS

## Linha de cuidado das pessoas com sobrepeso e obesidade (LCSO) de Mato Grosso do Sul

## Painel de obesidade

SES lança 'Linha de Cuidado do Sobrepeso e Obesidade' e define fluxos no SUS

17 Jun 2024 Categorias: Geral



Neste período também foram lançados os documentos: “Ciência, Tradição e Afetos na panela: Um resgate das práticas alimentares como estratégia de cuidado do sobrepeso e obesidade no Mato Grosso do Sul e a Carteira de serviços da atenção ambulatorial especializada e atenção especializada hospitalar: com recorte no cuidado do sobrepeso e obesidade dos municípios de Mato Grosso do Sul.



## Evento - cuidado paliativo em pauta: potência da APS



Foto: Equipe de organização e execução da superintendência de Atenção à Saúde, Superintendência de APS e Coordenadoria de Doenças Crônicas e participação da Presidente do COSEMS Josiane de Oliveira Silva Corrêa.

## Resolução N.161/SES/MS – incentivo financeiro de custeio para a oferta do serviço de TRS e fomento para ampliação do percentual de pessoas em diálise peritoneal

**INDICADORES:** Sensibilizar o aumento de diálise peritoneal no estado do Mato Grosso do Sul pelos serviços de TRS existentes.

**Outubro de 2023 pacientes em DP: 86**

**Julho de 2024 pacientes em DP: 94**

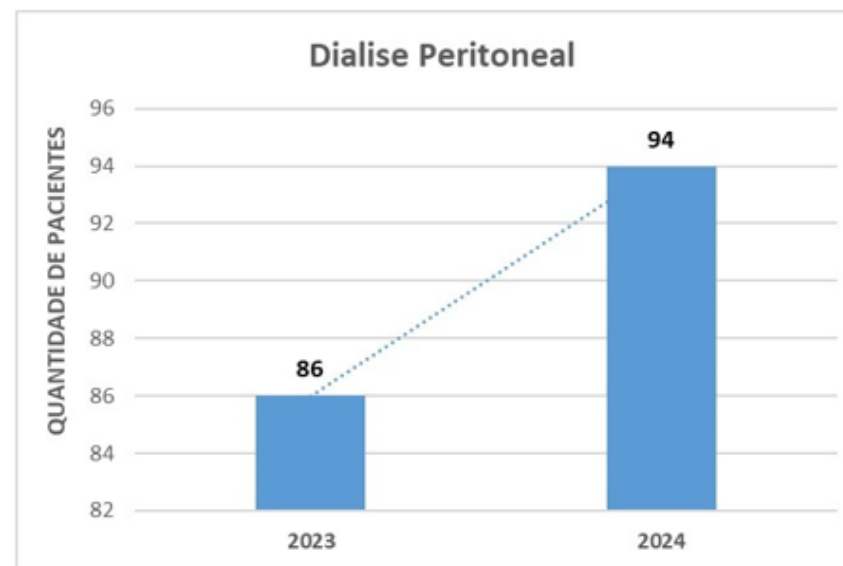

Fonte: SES/CDC/GADRC. Acesso 05/09/2024.

# SAÚDE DIGITAL

# OFERTAS DO NÚCLEO TELESSAÚDE

## Teleconsultoria

- Disponibilizadas 14 especialidades por meio de Teleconsultoria

### Síncrona

(*on-line*):

- Agendamentos pelo link

[https://telessaude.saude.ms.gov.br/?page\\_id=15077](https://telessaude.saude.ms.gov.br/?page_id=15077)

Genética Médica, Psiquiatria, Hematologia, Infectologia, Medicina de Família e Comunidade, Cardiologia, Dermatologia, Pediatria, Medicina do Trabalho, Clínica Médica e Nefrologia. Odontologia, Fonoaudiologia, Enfermeiro.

## Assistência Médica Especializada por Telemedicina - Projeto Proadi-SUS Teleinterconsulta:

- 20 municípios selecionados para o projeto, 100% estão com o serviço implantado.
- No segundo quadrimestre de 2024, mais 9 municípios aderiram ao projeto, totalizando 29 implantados.
- Foram realizados um total de 2.504 atendimentos
- O município que melhor utilizou a oferta foi o município de Ponta Porã = 422 atendimentos, com maior utilização da especialidade de psiquiatria clínica.



**TELEDIAGNÓSTICO EM  
ELETROCARDIOGRAMA**

**20.215**

atendimentos

**70 Pontos de  
Tele ECG**

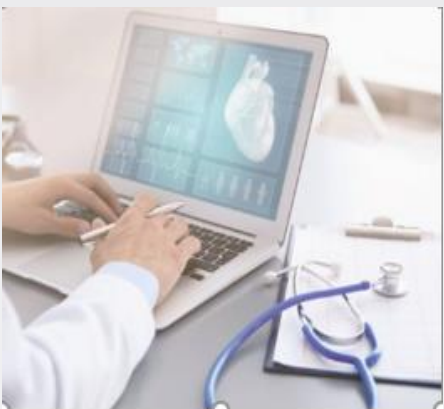

**TELEDIAGNÓSTICO EM  
DERMATOLOGIA**

**513**

atendimentos

**42 Pontos de  
Tele Dermatologia**



**TELEDIAGNÓSTICO EM  
ESPIROMETRIA**

**191**

atendimentos



**TELECONSULTORIA EM  
TELE-ESTOMATOLOGIA**

**69**

atendimentos

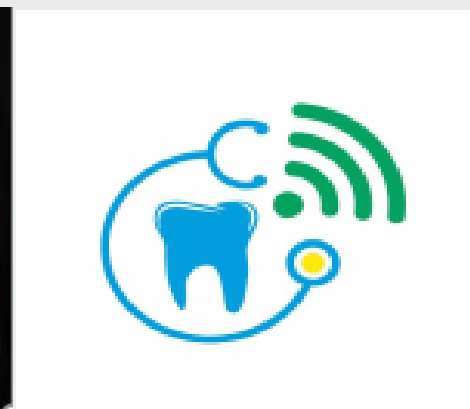

**TELE-EDUCAÇÃO**

**19**

Web Aulas  
realizadas

**1.171**

participantes



**Serviço disponibilizado  
para 50 Municípios**

**Serviço disponibilizado  
Para 25 Municípios**

**Serviço disponibilizado  
para 7 Municípios**

**Serviço disponibilizado  
para 79 Municípios**

**Serviço disponibilizado  
para 79 Municípios**

**+ utilizou:  
Três Lagoas com 1.473**

**+ utilizou:  
Corumbá 189**

**+ utilizou:  
Paranaíba 43**

**+ utilizou:  
Dourados 25**

**+ utilizou:  
Campo Grande 308**



# TECNOLOGIA DA INFORMAÇÃO

Modernizar a Infraestrutura e Fomentar a Utilização de Novos Recursos Tecnológicos.

- Painéis de indicadores (diversos):

Foram disponibilizados e publicados cerca de 20 novos painéis de indicadores para apoio à gestão (ambiente público e técnico restrito)

## Tela do PAINEL: Contratos / Produção Hospitalar / Produção ambulatorial

INDICADORES	
Análise da produção ambulatorial e hospitalar de estabelecimentos sobre gestão estadual e custeada por recursos dos fundo de Média e Alta Complexidade no período de 2014 a 2022	
PRODUÇÃO HOSPITALAR	INTERNAÇÕES DE BAIXA EFICIÊNCIA
MOTIVOS DE INTERNAÇÕES	MOTIVOS DE INTERNAÇÕES POR MUNICÍPIO
PROCEDIMENTOS CIRÚRGICOS	PERMANÊNCIA E OCUPAÇÃO
METAS CONTRATUAIS	FINANCIAMENTO HOSPITALAR
CUSTO HOSPITALAR	COMPARATIVOS INTERNAÇÕES
COMPARATIVOS CIRURGIAS	COMPARATIVOS DE CUSTOS
COMPARATIVOS FINANCEIRO	FATOR DE AJUSTE DE CUSTO
CONSULTA MEDICAS	PRODUÇÃO AMBULATORIAL

Link:  
<https://painel.saude.ms.gov.br/sense/app/4518a139-f469-466f-9036-ff6bea6d899b/sheet/d2b65d02-01d2-4ae5-940c-50a7b18328b5/state/analysis>

## Tela de Painel de OBESIDADE

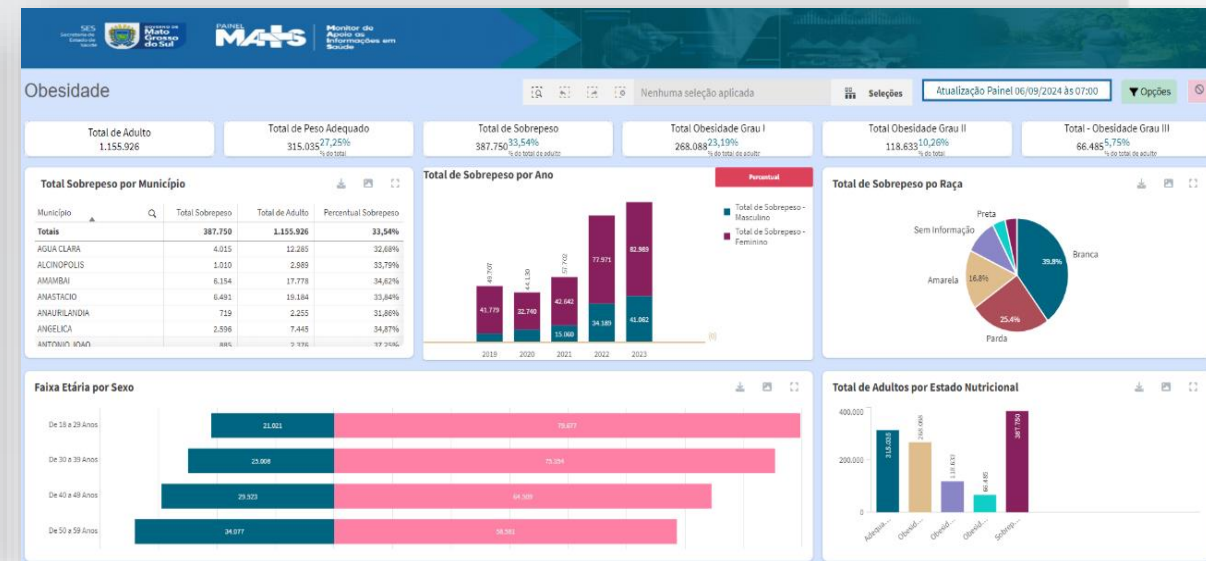

Link:  
<https://paineispublicos.saude.ms.gov.br/extensions/Obesidade/Obesidade.html>

Modernizar a Infraestrutura e Fomentar a Utilização de Novos Recursos Tecnológicos.

Painéis de indicadores (diversos):

Foram disponibilizados e publicados cerca de 20 novos painéis de indicadores para apoio à gestão (ambiente público e técnico restrito)

**Tela de Painel de SRAG (Síndrome Respiratória Aguda Grave).**

**Tela do Painel do PERFIL MUNICIPAL DE SAÚDE – MS.**

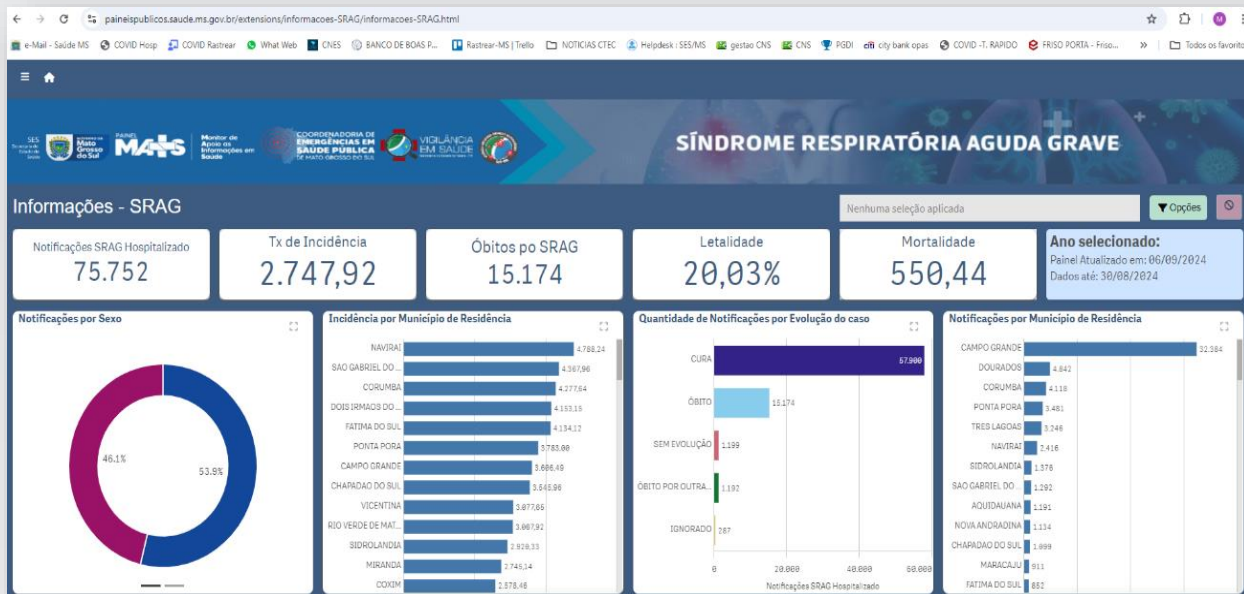

Link : <https://painepublicos.saude.ms.gov.br/extensions/informacoes-SRAG/informacoes-SRAG.html>

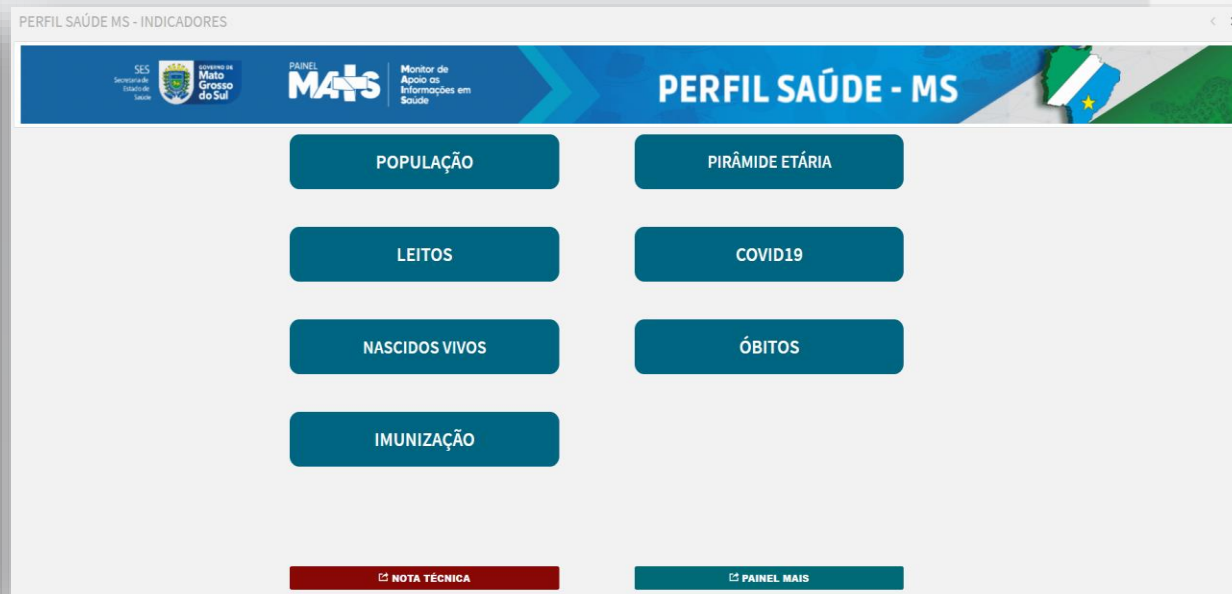

Link: <https://painel.saude.ms.gov.br/sense/app/1a4c5e76-2e9a-4c67-98fd-3270e16f0163/sheet/f960d8e9-e02c-4537-9502-a3c0bfefac85/state/analysis>

Fazer bem-feito para fazer dar certo.

# RELAÇÕES INTERSETORIAIS.

ASSISTÊNCIA FARMACÊUTICA;  
CENTRAL ESTADUAL DE TRANSPLANTES;  
REDE HEMOSUL.

# TRANSPLANTES

Total de Doações no Estado no 2º Quadrimestre de 2024

DOADORES	TOTAL
Córneas	54
Órgãos	18

Total de Transplantes no Estado no 2º Quadrimestre de 2024

TRANSPLANTES	TOTAL
Córnea	70
Fígado	02
Rim	10
Medula Óssea Autogênico	01
Tecido Músculo Esquelético	02

Órgãos e tecidos captados no Estado que não foram utilizados são ofertados para a Central Nacional de Transplantes em Brasília-DF, onde é feita a distribuição nacional.



	<b>TOTAL</b>
Coração	01
Fígado	07
Rim	22
Pâncreas	01
Córneas	03

No 2º quadrimestre foram disponibilizados para outros Estados:

## **CADASTRO DE DOADORES VOLUNTÁRIOS DE MEDULA ÓSSEA**

Período Maio a Agosto de 2024

**1.214**

# HEMOSUL



23.254 candidatos a doação de sangue;

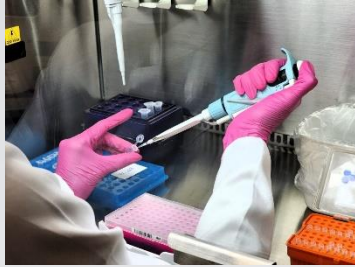

45.404 testes de biologia molecular para Rede Hemosul MS e Mato Grosso.



155.944 exames sorológicos.



Fracionamento de 49.787 hemocomponentes.



21.889 exames imunohematológicos para doadores e receptores.



Distribuídos 36.238 hemocomponentes em todo estado.



11 Plasmaférese terapêutica

60 coletas de plaquetas por Afereses de doadores

- 72 % de doações espontâneas;
- 28 % de doações de reposição;
- 74,80% doações de repetição e
- 25,20% de doações de primeira vez.

## Campanhas

Ocorreram 4 campanhas externas: Rio Brilhante, Sidrolândia, Costa Rica e Mundo Novo).

3 campanhas externas em Campo Grande (Kepler Webwe, TCE, Sanesul).

Totalizando 924 atendimentos, 743 bolsas coletadas e 288 novos cadastros de medula.

**924**  
Atendimentos

**288**  
Cadastros de Medula

**743**  
Bolsas de Sangue coletadas

Foram convocados mais de **6.672 doadores** de sangue via WhatsApp, mensagens de texto e ligações com média de retorno de 18%.

**136 doadores** fenotipados de acordo com a demanda de pacientes com fenótipos raros.

Cadastro de medula óssea **1.214 cadastros** novos.

# ASSISTÊNCIA FARMACEUTICA

Atualmente o **Componente Especializado conta com 31.075 paciente ativos**, totalizando **130.153 atendimentos** em geral, considerando as solicitações, renovações, adequações, avaliações técnicas e autorizações.

No componente estratégico foram adquiridos e distribuídos Contraceptivos reversíveis de longa duração - Larcs aplicado no protocolo estadual da Saúde da Mulher.

Além dos medicamentos aplicados no protocolo estadual de IST e Infecções Oportunistas em PVHIV (Anfotericina B Lipossomal e Ganciclovir).

Em Campo Grande, foram realizados **53.408 atendimentos** do componente especializado, média de 676/dia.

As 78 Secretarias Municipais de Saúde do Estado e demais unidades em Campo Grande – Hospital Regional, Farmácia Escola HU, SEREDI, CEM CER APAE, IPED/APAE.

**realizaram 164.908 atendimentos.**

**Assistência**  
**FARMACÊUTICA**  
SECRETARIA DE ESTADO DE SAÚDE - MS



Fazer  
bem-feito  
para fazer  
dar certo.



# GOVERNANÇA HOSPITALAR

- Elaboração de Instrumento de Chamamento Público n. 001/2024 - HRD - destaques: oferta de 132 leitos; especialidades de ortopedia, cirurgia geral e pediátrica, otorrinolaringologia, oftalmologia, urologia adulto e pediátrica, cirurgia bariátrica e exames diagnósticos e de imagem; atendendo a macrorregião de Dourados com 33 municípios.



GOVERNO DO ESTADO DE MATO GROSSO DO SUL  
SECRETARIA DE ESTADO DE SAÚDE  
AVISO DE CHAMAMENTO  
INSTRUMENTO DE CHAMAMENTO PÚBLICO Nº 0001/2024 – SES/MS  
PROCESSO: 27/012.831/2024  
FESA/00228/2024

**DATA: 12 de setembro de 2024 às 08:00h (HORÁRIO LOCAL).**  
Edital disponível no seguinte link:

<https://www.saude.ms.gov.br/chamamento-oss/aviso-chamamento-publico>

**ENDERECO DA SESSÃO:** Avenida Desembargador Leão Neto do Carmo, Parque dos Poderes Pedro Pedrossian, sem número, Bloco 03 – Auditório, IMASUL/MS, CEP 79031-100, Campo Grande/MS.

**CRONOGRAMA DE EVENTOS:**

EVENTOS	DATA
Primeiro Adendo ao Edital do Chamamento Público	23 de agosto de 2024
Prazo máximo para Pedido de Esclarecimento	09 de setembro de 2024
Divulgação da Nota de Esclarecimento	11 de setembro de 2024
Entrega dos Envelopes (sessão de abertura)	12 de setembro de 2024 às 8:00 horas

## Contratualização de Serviços de Saúde

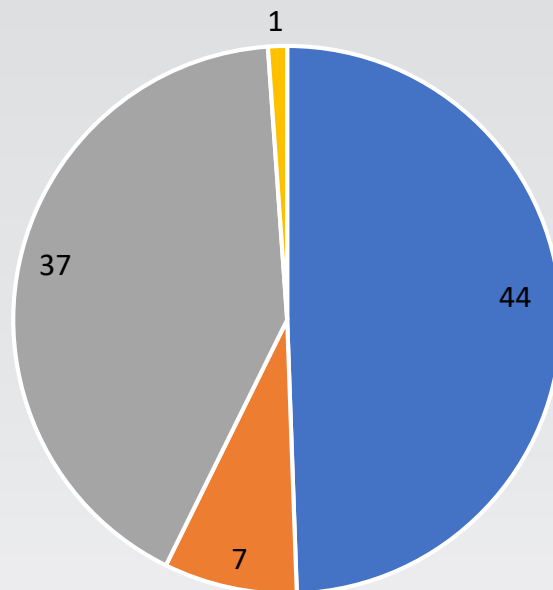

■ Prorrogação ■ Resolução 204/2024 ■ Resolução 205/2024 ■ Portaria GM/MS nº 4.642

	Termos de Contratualização	Resolução 204/2024	Resolução 205/2024	Portaria GM/MS nº 4.642 de 28/06/2024. (Mundo novo)
Elaboração de termos aditivos e contratos.	27	1	14	1
Auxílio na elaboração de Termos Aditivos e Contratos.	17	6	23	

➤ Certificações de Qualidade:

ONA 1 - HRCLMT/TL



ONA 2 - HRDJSN/PP



certificado

certificado

Fazer bem-feito para fazer dar certo.

# GESTÃO DO TRABALHO E EDUCAÇÃO

**Gestão do Trabalho:** estabelecer, coordenar e acompanhar a política estadual de desenvolvimento de recursos humanos em saúde coletiva.

**Gestão da educação:** formular políticas públicas voltadas para gestão, formação e qualificação dos trabalhadores da saúde em Mato Grosso do Sul.

*Qual objetivo? O objetivo dessas políticas é promover a integração entre os setores de saúde e educação, fortalecendo as instituições formadoras de profissionais da área e aprimorando a relação entre as gestões estadual e municipal do SUS.*



**SGTES**

Superintendência de Gestão do  
Trabalho e Educação na Saúde

Fazer  
bem-feito  
para fazer  
dar certo.

# EDUCAÇÃO PERMANENTE EM GESTÃO E ATENÇÃO À SAÚDE



## Cursos Presenciais - Híbridos e online

- **ACCR:** Acolhimento com Classificação de Risco
- **VISAT/VAPT:** Formação em Vigilância da Saúde do Trabalhador com Ênfase nos Ambientes e Processo de Trabalho
- **MENTES EM FOCO** – Manejo Clínico os Transtornos Mentais Recorrentes no SUS
- **PUERICULTURA:** Atenção à Criança, Adolescente e a Família
- **SBAV:** Suporte Básico e Avançado de Vida
- **MORTE MATERNA:** O que podemos fazer para diminuir a incidência na Atenção Básica



**Número de capacitados:** 524 (quinhentos e vinte e quatro) alunos.

**Municípios:** Amambai, Aquidauana, Bandeirantes, Batayporã, Bodoquena, Campo Grande, Caracol, Cassilândia, Corguinho, Corumbá, Coxim, Deodópolis, Dois Irmãos do Buriti, Dourados, Glória de Dourados, Inocência, Itaporã, Jardim, Ladário, Naviraí, Nova Alvorada do Sul, Nova Andradina, Paranaíba, Ponta Porã, Porto Murtinho, Ribas do Rio Pardo, Rio Brillhante, Rochedo, São Gabriel do Oeste, Selvíria, Sidrolândia, Sonora, Três Lagoas.

# Cursos de Pós-Graduação *lato sensu*

- Pós-graduação em Saúde Pública
- Pós-graduação em Saúde Mental e Atenção Psicossocial

**Municípios:** Anastácio, Antônio João, Aquidauana, Bandeirantes, Bonito, Campo Grande, Chapadão do Sul,

Corumbá, Costa Rica, Dourados, Iguatemi, Ladário, Rio Verde de Mato Grosso, São Gabriel do Oeste, Sonora e Três Lagoas.





# Cursos Híbridos e online (oferta contínua)

A Escola de Saúde Pública possui Ambiente Virtual de Aprendizagem (AVA) em que estão disponibilizadas uma diversidade de ofertas educativas.

➤ Acesso: <https://ead.saude.ms.gov.br/>



<p><b>IDENTIFICAÇÃO DO CÂNCER BUCAL</b> E DE CONDIÇÕES COM POTENCIAL PARA EVOLUÇÃO MALIGNA</p> <p>AUTOINSTRUCIONAL EaD</p> <p>CARGA HORÁRIA 20 horas</p> <p>CRUÍCIAS CLÍNICAS DA PRÉVIA BUCAL E ESPECIALIZADA DO SISTEMA ÚNICO DE SAÚDE DO ESTADO DE MATO GROSSO DO SUL.</p> <p>INFORMAÇÕES <a href="http://www.esp.ms.gov.br">www.esp.ms.gov.br</a> Suporte Técnico: 071 2345 - 8026</p>	<p><b>COLELITÍASE E SUAS COMPLICAÇÕES</b> PROTÓCOLO SECRETARIA ESTADUAL DE SAÚDE-MS</p> <p>AUTOINSTRUCIONAL EaD</p> <p>CARGA HORÁRIA 05 horas</p> <p>PROFISSIONAIS DE SAÚDE QUE ATUAM EM UNIDADES DE ATENDIMENTO MÉDICO HOSPITALAR, PRÉ-HOSPITALAR E PÓS-HOSPITALAR, POR ATENDIMENTO EM UNIDADES DE SAÚDE DO ESTADO DE MATO GROSSO DO SUL.</p> <p>INFORMAÇÕES <a href="http://www.esp.ms.gov.br">www.esp.ms.gov.br</a> Suporte Técnico: 071 2345 - 8026</p>	<p><b>MANEJO DA APENDICITE AGUDA</b> ESCORE DE ALVARADO E PROTÓCOLO NEWS 2</p> <p>AUTOINSTRUCIONAL EaD</p> <p>CARGA HORÁRIA 05 horas</p> <p>PROFISSIONAIS DE SAÚDE QUE ATUAM EM UNIDADES DE ATENDIMENTO MÉDICO HOSPITALAR, PRÉ-HOSPITALAR E PÓS-HOSPITALAR, POR ATENDIMENTO EM UNIDADES DE SAÚDE DO ESTADO DE MATO GROSSO DO SUL.</p> <p>INFORMAÇÕES <a href="http://www.esp.ms.gov.br">www.esp.ms.gov.br</a> Suporte Técnico: 071 2345 - 8026</p>	<p><b>PNEUMONIA COMUNITÁRIA</b> DIAGNÓSTICO, CLASSIFICAÇÃO E GRAVIDADE</p> <p>AUTOINSTRUCIONAL EaD</p> <p>CARGA HORÁRIA 05 horas</p> <p>PROFISSIONAIS DE SAÚDE QUE ATUAM EM UNIDADES DE ATENDIMENTO MÉDICO HOSPITALAR, PRÉ-HOSPITALAR E PÓS-HOSPITALAR, POR ATENDIMENTO EM UNIDADES DE SAÚDE DO ESTADO DE MATO GROSSO DO SUL.</p> <p>INFORMAÇÕES <a href="http://www.esp.ms.gov.br">www.esp.ms.gov.br</a> Suporte Técnico: 071 2345 - 8026</p>
<p><b>SUporte Básico e Avançado de Vida</b></p> <p>AUTOINSTRUCIONAL EaD</p> <p>CARGA HORÁRIA 30 horas</p> <p>MÉDICOS, ENFERMEIROS E TÉCNICOS EM ENFERMAGEM</p> <p>INFORMAÇÕES <a href="http://www.esp.ms.gov.br">www.esp.ms.gov.br</a> Suporte Técnico: 071 2345 - 8026</p>	<p><b>Acolhimento com CLASSIFICAÇÃO DE RISCO</b></p> <p>HÍBRIDO Presencial e Online</p> <p>CARGA HORÁRIA 40 horas</p> <p>ENFERMEIROS</p> <p>Atividades de acolhimento pela Secretaria de Saúde de cada município.</p> <p>INFORMAÇÕES <a href="http://www.esp.ms.gov.br">www.esp.ms.gov.br</a> Suporte Técnico: 071 2345 - 8026</p>	<p><b>Urgências e Emergências Neonatais</b></p> <p>AUTOINSTRUCIONAL EaD</p> <p>CARGA HORÁRIA 10 horas</p> <p>Profissionais médicos que realizam atendimento de urgência e emergência em neonatologia e pediatria no Estado de Mato Grosso do Sul.</p> <p>INFORMAÇÕES <a href="http://www.esp.ms.gov.br">www.esp.ms.gov.br</a> Suporte Técnico: 071 2345 - 8026</p>	<p><b>Saúde e Cuidado à População LGBT+</b></p> <p>AUTOINSTRUCIONAL EaD</p> <p>CARGA HORÁRIA 40 horas</p> <p>Trabalhadores que atuam no âmbito do Sistema Único de Saúde (SUS) do Estado de Mato Grosso do Sul.</p> <p>INFORMAÇÕES <a href="http://www.esp.ms.gov.br">www.esp.ms.gov.br</a> Suporte Técnico: 071 2345 - 8026</p>
<p><b>CAPS Cuidado em Ação</b></p> <p>AUTOINSTRUCIONAL EaD</p> <p>CARGA HORÁRIA 60 horas</p> <p>Trabalhadores que atuam nos Centros de Atenção Psicossocial (CAPS) em suas diferentes modalidades, que compõem a rede do Sistema Único de Saúde (SUS) do Estado de Mato Grosso do Sul.</p> <p>INFORMAÇÕES <a href="http://www.esp.ms.gov.br">www.esp.ms.gov.br</a> Suporte Técnico: 071 2345 - 8026</p>	<p><b>O QUE É O SUS?</b> UMA INTRODUÇÃO SOBRE O SISTEMA BRASILEIRO DE SAÚDE</p> <p>AUTOINSTRUCIONAL EaD</p> <p>CARGA HORÁRIA 40 horas</p> <p>Trabalhadores, Gestores e Alunos do Sistema Único de Saúde (SUS) do Brasil.</p> <p>INFORMAÇÕES <a href="http://www.esp.ms.gov.br">www.esp.ms.gov.br</a> Suporte Técnico: 071 2345 - 8026</p>	<p><b>SÍFILIS: DIAGNÓSTICO E TRATAMENTO</b></p> <p>AUTOINSTRUCIONAL EaD</p> <p>CARGA HORÁRIA 25 horas</p> <p>Trabalhadores de Saúde</p> <p>INFORMAÇÕES <a href="http://www.esp.ms.gov.br">www.esp.ms.gov.br</a> Suporte Técnico: 071 2345 - 8026</p>	<p><b>ENFRENTAMENTO DA SÍFILIS NA ATENÇÃO PRIMÁRIA À SAÚDE</b></p> <p>AUTOINSTRUCIONAL EaD</p> <p>CARGA HORÁRIA 30 horas</p> <p>Trabalhadores de Saúde</p> <p>INFORMAÇÕES <a href="http://www.esp.ms.gov.br">www.esp.ms.gov.br</a> Suporte Técnico: 071 2345 - 8026</p>



# Produção Científica – ebooks

- ACOLHIMENTO COM CLASSIFICAÇÃO DE RISCO
- SUPORTE BÁSICO E AVANÇADO DE VIDA
- URGÊNCIAS E EMERGÊNCIAS NEOPEDIÁTRICAS
- RELATÓRIO DE AUTOAVALIAÇÃO INSTITUCIONAL ANO 2023
- PNEUMONIA COMUNITÁRIA, APENDICITE AGUDA E COLELITÍASE
- IDENTIFICAÇÃO DO CÂNCER BUCAL E DE CONDIÇÕES COM POTENCIAL PARA EVOLUÇÃO MALIGNA



# FORMAÇÃO E ACOMPANHAMENTO PEDAGÓGICO

Programas de Residência em Saúde multiprofissional e em área específica, residência médica, formação e acompanhamento pedagógico

TABELA 1 . PROGRAMAS DE RESIDÊNCIA EM SAÚDE APOIADA PELA SES			
Programa de Residência	R1	R2	TOTAL*
Enfermagem Obstétrica	5	5	10
Cuidados Continuados Integrados	13	13	26
Reabilitação Física	6	4	10
Medicina da Família e Comunidade	2	2	4

TABELA 1 . PROGRAMAS DE RESIDÊNCIA EM SAÚDE APOIADA PELA SES			
Programa de Residência	R1	R2	TOTAL*
Clinica Médica	6	4	10
Oftalmologia	4	3	R3 = 03 Total: 10**
Multiprofissional na Saúde da Família - UEMS	11	6	17
<b>TOTAL</b>	<b>47</b>	<b>37</b>	<b>87</b>

# Realizações

- Organização científica do VIII Meeting de Farmácia Clínica;
- Comissão de elaboração do Projeto Farmácia Viva contemplado em junho de 2024;
- Comissão de elaboração do projeto Valoriza GTES-SUS em Mato Grosso do Sul;
- Acompanhamento dos Planos de Ação da Oficina de formação para coordenadores (as) de plenárias de conselhos de saúde para atuação na lógica de educação permanente dentro de suas microrregiões.

# PESQUISA, EXTENSÃO E INOVAÇÃO EM SAÚDE

- Projeto de extensão: Alimentando tradições cultivando saúde: Capacitação Terena no Cuidado Nutricional e Manejo da Obesidade.
- Projeto de extensão: Ciência Rápida
- Projeto de extensão: Liderança mirim
- Projeto de pesquisa: Migração e rota bioceânica
- Projeto de pesquisa: Perfil dos usuários da Academia da Saúde



# Projetos de Pesquisa e Extensão

- Monitoramento das anuências de pesquisas na SES/MS
- Total: 109 pesquisas aprovadas
- Acesso em:
- <https://www.pesquisa.ms.gov.br/pesquisa/10>

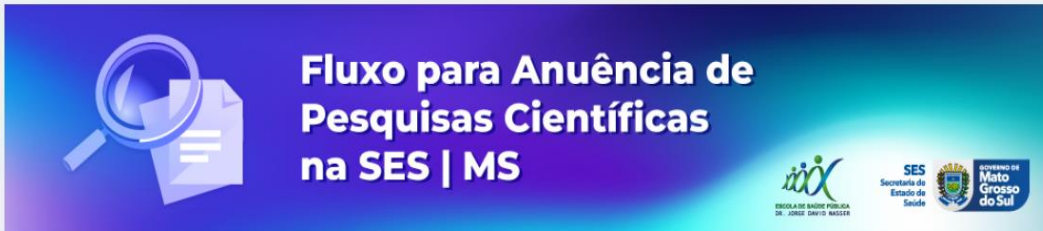

## Fluxo de pesquisas na SES/MS

Regulamentar a anuência de pesquisas científicas na estrutura básica da Secretaria de Estado de Saúde de Mato Grosso do Sul (SES/MS)

Sair

Progresso...

Declaro que sou estou ciente da Resolução nº 61/SES/MS de 2020, e me responsabilizo pelas informações inseridas neste formulário. Comprometo-me a realizar o download do documento "termo de anuência de pesquisa" disponível no site da Escola de Saúde Pública Dr. Jorge David Nasser e enviá-lo junto com o projeto na íntegra, no formato .PDF\*

Estou ciente

Avançar

# Eventos técnicos-científicos - programação

➤ III Seminário de Educação Permanente em Saúde: Diálogos para práticas inovadoras

➤ I Encontro Estadual de Políticas Informadas por Evidências na Rota Bioceânica



**III SEMINÁRIO DE EDUCAÇÃO PERMANENTE EM SAÚDE:**  
DIÁLOGOS PARA PRÁTICAS INOVADORAS

**27, 28 e 29 DE NOVEMBRO**

**INSCRIÇÕES E SUBMISSÕES DE TRABALHOS ABERTAS!**

REALIZAÇÃO:  APOIO:  PARCERIAS:     SEMADESC:  SES:  GOVERNO DE Mato Grosso do Sul



**1º ENCONTRO DA REDE ESTADUAL DE POLÍTICAS INFORMADAS POR EVIDÊNCIAS NA ROTA BIOCEÂNICA**

PÚBLICO-ALVO: PESQUISADORES, PROFISSIONAIS E ESTUDANTES DA SAÚDE

DATA: **19 SET** LOCAL: **ASSOMASUL**

PERÍODO	ATIVIDADES	PALESTRANTES
<b>10H às 10H45</b>	Credenciamento. Cerimônia de Abertura.	
<b>11H às 12H</b>	Rota Bioceânica: Nova Geopolítica na América do Sul	 <b>Lúcio Lagemann</b> Assessor de logística Semadesc
<b>14H às 15H</b>	Estratégia do Ministério da Saúde para implementação da governança de <i>Uma Só Saúde</i>	 <b>Edison Ferreira Júnior</b> Coordenação Geral de Laboratórios de Saúde Pública (CGLAB) Tecnologista Pleno no Ministério da Saúde
<b>15H às 16H</b>	Como as evidências podem contribuir para reduzir os desafios da Rota Bioceânica	 <b>Jorge Barreto</b> Fiocruz Brasília
<b>16H às 17H</b>	Radar Saúde	 <b>Marcos Espindola de Freitas</b> Coordenador de Tecnologia da Informação SES/MS.

REALIZAÇÃO:  APOIO:       GOVERNO FEDERAL 

# ESCOLA TÉCNICA DO SUS “PROFESSORA ENA DE ARAÚJO GALVÃO”



## Cursos do Projeto Trilhas do Conhecimento

- Curso: **“O ACS no controle da Má Nutrição da Atenção Primária em Saúde”** – 40h, Modalidade EAD
- Curso: **“Doenças Crônicas nas Redes de Atenção à Saúde”** – Primeiro módulo lançado em agosto na modalidade EAD
- Curso: **“Normas e Procedimentos para Vacinação”** – Modalidade híbrida: 48h EAD e 08h prática presencial em ambiente hospitalar

**Municípios:** Jateí, Douradina, Caarapó, Antônio João, Itaporã, Rio Brilhante, Ivinhema, Maracaju, Fátima do Sul, Deodápolis, Nova Andradina, Ponta Porã, Naviraí e Dourados

- **Oficina de Segurança do Paciente** – 08h

- **+ 200 PROFISSIONAIS DE SAÚDE QUALIFICADOS**

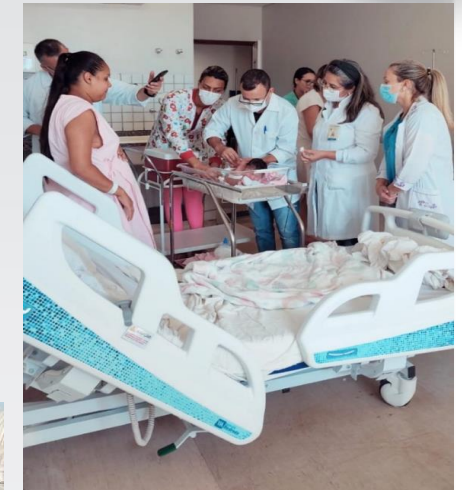

Fazer  
bem-feito  
para fazer  
dar certo.



# Cursos de Formação Profissional Técnica

- **Curso Técnico em Órteses e Próteses. Carga horária concluída até agosto de 2024: 614h (50%)** -> Matriculados no quarto módulo: 14 alunos
- **Curso Técnico em Enfermagem – Município Amambai** -> Processo de aditamento aprovado pelo CEE/MS, início das aulas: 26/09/2024



- **Semana do Técnico em Enfermagem:** Profissionais de sete municípios do Estado. Temas: Segurança do Paciente, Tecnologia e Enfermagem, Segurança no Preparo de Medicamentos e cálculo de medicações.
- **Ações de desenvolvimento comportamental de times e gestores:**  
*Team Building* Rede Hemosul
- **Podcast “Café com a ETSUS”:** O primeiro programa abordou o Sistema de Informação de Agravos de Notificação – SINAN.
- Representação e contribuição na “**Oficina de Construção das Diretrizes e Orientações Nacionais para o Projeto de Curso Técnico em Enfermagem**”.



# GESTÃO DO TRABALHO

- **Atenção ao Servidor;**
- **Cadastro e Lotação;**
- **Direitos e Vantagens;**
- **Desenvolvimento Funcional;**
- **Folha de Pagamento.**



# ATENÇÃO AO SERVIDOR CADASTRO E LOTAÇÃO

## ❑ Licenças por período de BIM – Boletim de Inspeção Médica:

93 boletins, sendo 89 homologados e 4 não homologados;

## ❑ Licenças por Atestado de 01 a 15 dias: 35 atestados sem BIM

## ❑ Monitoramento e Acompanhamento dos Agendamentos e Homologações dos BIM

186 acompanhados e monitorados

## ❑ Abertura CAT – Comunicação de Acidente de Trabalho:

03 abertura e acompanhamento

- Atos publicados: 97
- Processo de posse: 162
- Processos de desligamento: 101
- Digitalização pasta funcional: 973
- Folhas de frequência analisadas: 2071
- Atualização cadastral: 60
- Atendimento ao portal do servidor: 52

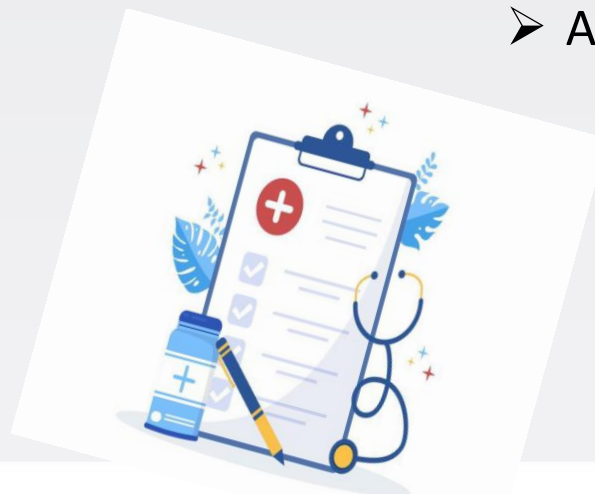

# DIREITOS E VANTAGENS



- Processos que geraram publicação nos meses de Maio a Agosto de 2024.
- Os processos são fundamentais para assegurar o reconhecimento dos direitos e das vantagens pessoais dos servidores.
- A complexidade reflete a cuidadosa consideração e o rigor necessários para garantir que todos os benefícios.
- +1.360 processos migrados para o sistema digital e-MS, onde todos os processos estão sob controle integral no ambiente digital.
- A equipe realiza atendimentos presenciais e por telefone, garantindo acessibilidade e suporte contínuo aos servidores e atendimento humanizado.

ATOS PUBLICADOS EM DOE	QUANTIDADE
ABONO DE PERMANÊNCIA	12
ADICIONAL DE CAPACITAÇÃO	2
ADICIONAL DE INSALUBRIDADE	5
APOSENTADORIA	15
ADICIONAL DE TEMPO DE SERVIÇO	72
CONCEDER LICENÇA-PRÊMIO	3
LICENÇA AUSENTAR-SE PAÍS	1
LICENÇA PARA ACOMPANHAR CÔNJUGE	1
LICENÇA TIP	1
<b>TOTAL GERAL</b>	<b>112</b>

# DESENVOLVIMENTO FUNCIONAL

➤ **Promoção por Antiguidade com validade para julho de 2022, de 43 servidores, sendo:**

- 18 do cargo de Auxiliar de Serviços de Saúde;
- 11 do cargo de Assistente de Serviços de Saúde;
- 10 do cargo de Especialista de Serviços de Saúde;
- 2 do cargo de Fiscal de Vigilância Sanitária;
- 2 do cargo de Auditor de Serviços de Saúde;

➤ **Programa Gestão Por Competência**

- Desenvolvimento de *workshop* de treinamento para os gestores;
- Monitoramento de 931 Plano de Gestão de Desenvolvimento Individual PGDI gerados na SES para o ciclo 2024; Adesão até a etapa de acompanhamento 99,79% dos PGDIs gerados;



# DESENVOLVIMENTO FUNCIONAL

- **Desenvolvimento do Programa de Integração Funcional (artigo 10 da Lei nº 5.175, de 6 de abril de 2018 ):**
  - 1º em 15/7/2024, para 62 novos servidores do Concurso SAD/SES/2022;
  - 2º em 10/9/2024, para 33 novos servidores do Concurso SAD/SES/2022;
  
- **Lançamento da III Pesquisa de Necessidades de Capacitação, para elaboração do PADES 2025**
  - Lançamento da pesquisa para a participação dos gestores e servidores para indicação das ações de desenvolvimento para elaboração do PADES – Plano Anual de Desenvolvimento dos Servidores da SES



2ª CONFERÊNCIA ESTADUAL DE GESTÃO DO TRABALHO E DA EDUCAÇÃO NA SAÚDE

Democracia, Trabalho e Educação  
na Saúde para o Desenvolvimento:  
Gente que faz o SUS acontecer



➤ Foram realizadas **51 conferências municipais** no estado de Mato Grosso do Sul

▪ 233 delegados

✓ 370 propostas no total, destas 116 foram consolidadas,

✓ Eixo 1: 47 propostas

✓ Eixo 2: 39 propostas

✓ Eixo 3: 30 propostas



▪ Foram aprovadas 3 propostas e 1 diretriz de cada eixo no âmbito federal

▪ Foram aprovadas 10 propostas e 1 diretriz de cada eixo no âmbito estadual

Fazer  
bem-feito  
para fazer  
dar certo.





2ª CONFERÊNCIA ESTADUAL DE GESTÃO DO TRABALHO E DA EDUCAÇÃO NA SAÚDE

**Democracia, Trabalho e Educação  
na Saúde para o Desenvolvimento:  
Gente que faz o SUS acontecer**



➤ **Eixo 1 - Democracia, Controle Social e o desafio da equidade na gestão participativa do trabalho e da educação em saúde**

*Diretriz - Fortalecer o financiamento das políticas públicas, considerando indicadores de força de trabalho no SUS.*

➤ **Eixo 2 - Trabalho digno, decente, seguro, humanizado, equânime e democrático no SUS: Uma agenda estratégica para o futuro do Brasil**

*Diretriz - Garantia pelo Estado dos direitos e leis vigentes, fomentando espaço com educação permanente e continuada, integrada ao serviço e melhoria das condições de trabalho, promovendo um ambiente saudável e humanizado, com qualidade no atendimento aos usuários do SUS.*

➤ **Eixo 3 - Educação para o desenvolvimento do trabalho na produção da saúde e do cuidado das pessoas que fazem o SUS acontecer: A saúde da democracia para a democracia da Saúde**

*Diretriz - Garantir o financiamento exclusivo para educação permanente em saúde aos gestores, trabalhadores do SUS e controle social.*

Fazer  
bem-feito  
para fazer  
dar certo.

# 2<sup>o</sup> CM ECTES

CONFERÊNCIA MUNICIPAL DE GESTÃO DO  
TRABALHO E DA EDUCAÇÃO NA SAÚDE



# ECTES



# VIGILÂNCIA EM SAÚDE

# Imunização

Sério Histórica das coberturas vacinais para as principais vacinas do calendário de vacinação infantil.

Imuno	2018	2019	2020	2021	2022	2023	2024
<b>Ao Nascer</b>							
<b>BCG</b>	129,56	114,25	64,74	65,35	84,13	84,92	88,96
<b>Hepatite B (&lt;30 dias)</b>	125,29	111,71	59,31	59,41	77,47	84,39	101,03
<b>Menores de 1 ano de idade</b>							
<b>Febre amarela</b>	90,15	88,88	67,51	67,60	71,36	79,12	83,29
<b>Pollo Injetável (VIP)</b>	95,95	94,41	83,16	75,71	86,07	90,87	86,72
<b>Pneumo 10</b>	101,95	98,17	87,98	79,57	92,39	93,04	86,07
<b>Meningo C</b>	94,83	97,25	86,07	76,92	89,04	93,11	102,05
<b>Penta (DTP/HepB/Hib)</b>	94,80	85,70	83,53	75,81	86,00	90,49	87,45
<b>Rotavírus Humano</b>	97,01	94,82	84,26	76,19	84,96	89,60	86,42
<b>1 ano de idade</b>							
<b>Hepatite A infantil</b>	91,90	94,21	80,09	68,86	81,03	85,23	90,07
<b>Tríplice Viral – 1º Dose</b>	104,53	104,88	81,12	78,12	91,83	97,54	94,79



Fazer bem-feito para fazer dar certo.

# Emergências em Saúde Pública

## Implantação dos Núcleos Hospitalares de Epidemiologia

## Implantação de Unidades Sentinelas de Síndrome Gripal

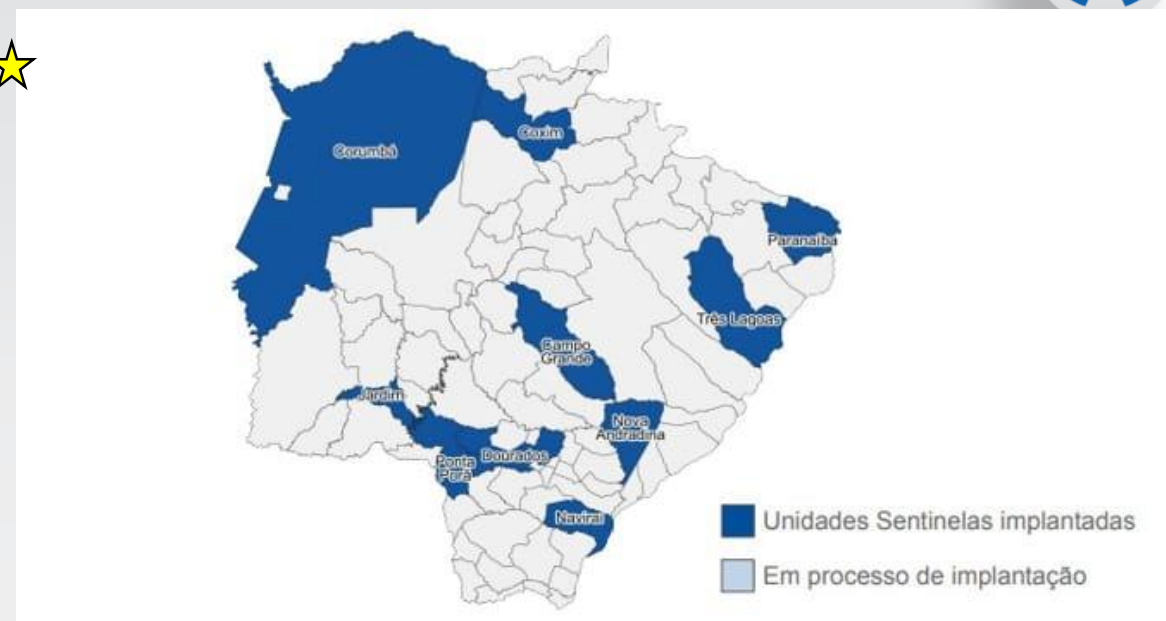
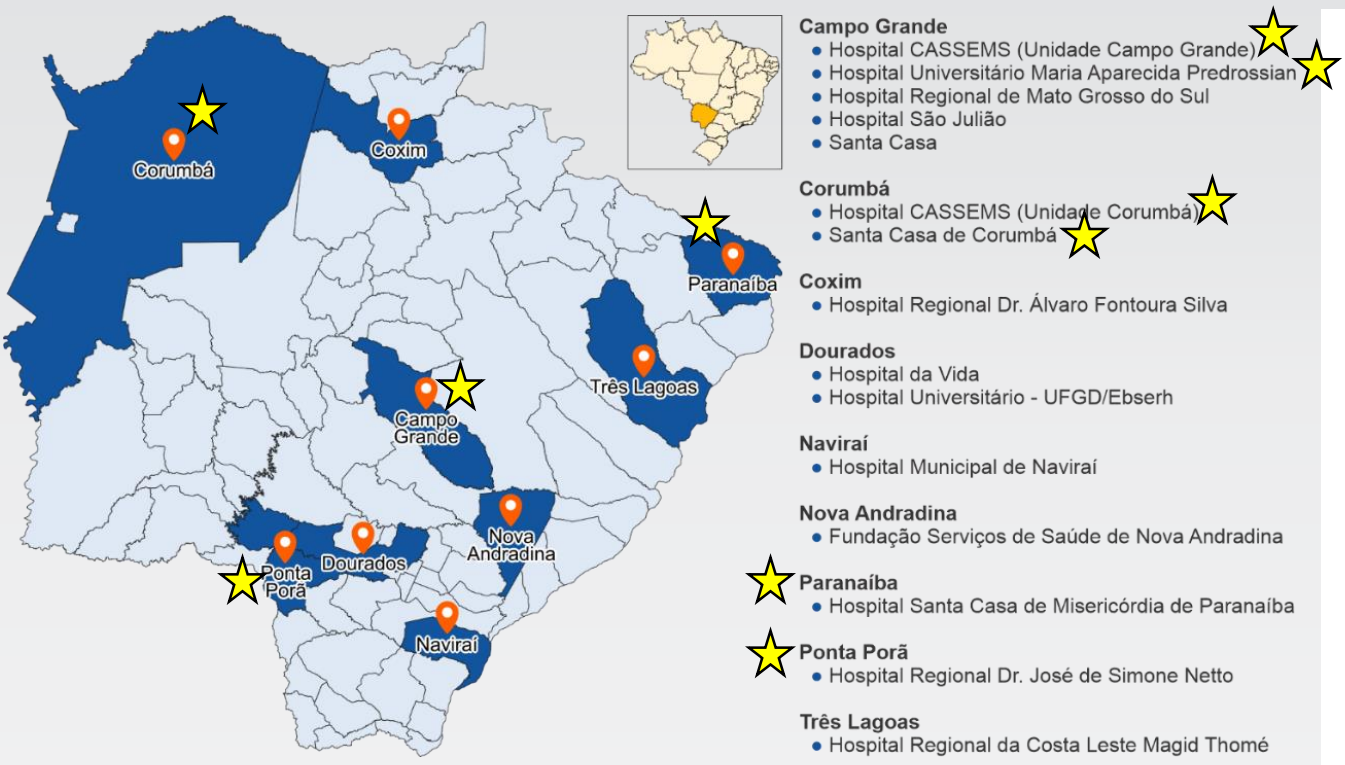

Fonte: CESP/SES/MS, 2024.

**11 Unidades Sentinelas de Síndrome Gripal (2 – Campo Grande, 1 – Corumbá, 1 – Coxim, 1 – Dourados, 1 – Jardim, 1 – Naviraí, 1 – Nova Andradina, 1- Paranaíba, 1 – Ponta Porã e 1 – Três Lagoas).**



**Treinamento dos Sistemas (SIM, SINASC e SINAN para 150 profissionais)**

Fazer bem-feito para fazer dar certo.

# Vigilância Epidemiológica



**Ação Cidadania** na Penitenciária Estadual de Dourados e **Projeto Saúde atrás das Grades** de Corumbá.

## Projeto Sasakawa – Hansen

Municípios com baixa carga da doença e diagnósticos com Grau 2 de incapacidade.

Desenvolvido nas microrregiões de saúde de Campo Grande, Aquidauana e Coxim.



**2.638 Pessoas Privadas de Liberdade com testagens, 10.552 encaminhamentos e início de tratamentos em Dourados.**

**754 Pessoas Privadas de Liberdade realizado mais 3.016 testes rápidos, encaminhamentos e início de tratamentos em Corumbá.**

Testes rápidos (HIV, Sífilis e Hepatites B e C e coleta de escarro para TB).

Foram treinados 317 profissionais de saúde e avaliados 50 pacientes.



# Vigilância em Saúde Ambiental e Toxicológica

## Vigilância da Qualidade da Água para Consumo Humano

ANÁLISE	QUANTIDADE
Coliformes Totais	61,27% (2186)
Cloro Residual	49,02% (1749)
Turbidez	60,17% (2147)
Fluoreto	14,61% (249)
<b>TOTAL</b>	<b>6.331</b>

Projeto: **SUS**tentabilidade - Projeto de gestão de resíduos

Fase de diagnóstico e levantamento de necessidades nos 22 hospitais prioritários.

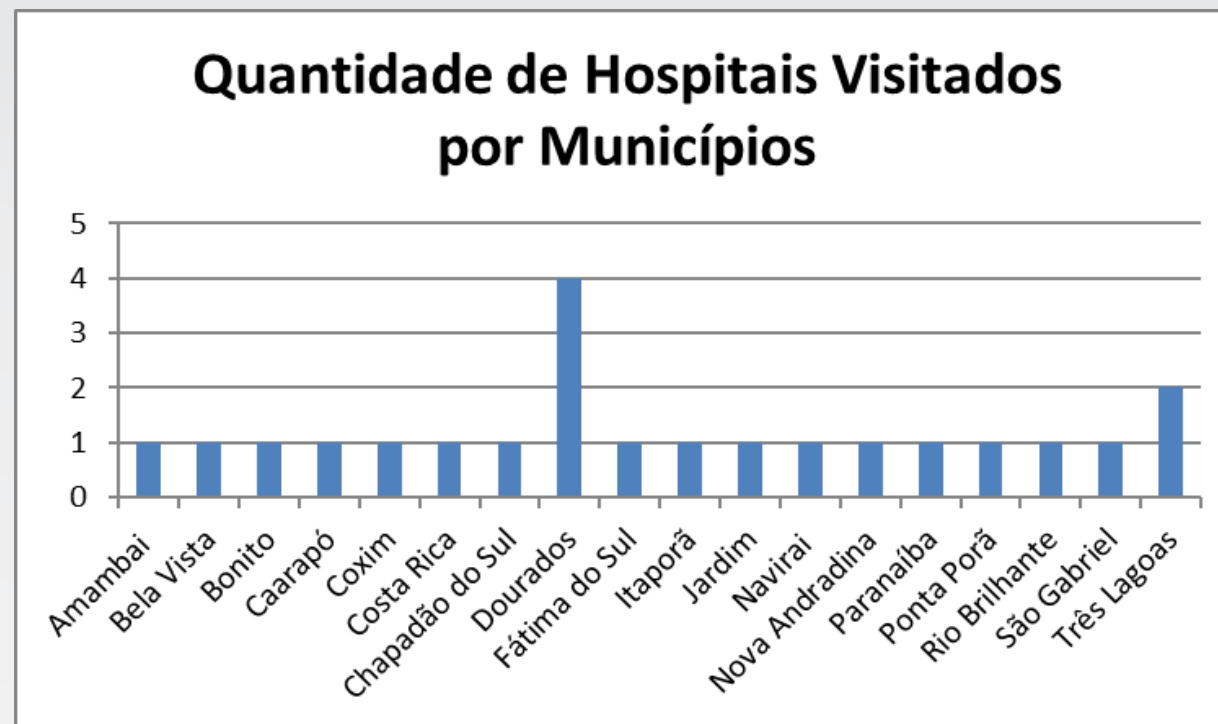

08 (oito) inspeções em sistemas de abastecimento de água nos municípios de Aquidauana, Bonito, Corumbá, Glória de Dourados, Jardim, Maracaju, Porto Murtinho, Sidrolândia.



# Saúde do trabalhador

## Inspeções de Ambientes e Processos de Trabalho

Realizamos 10 inspeções sanitárias em ambientes e processos de trabalho:

- Alimentação no município Cassilândia;
- Siderurgia no município de Aquidauana;
- Carvoaria no município de Inocência;
- Indústria de calçados em Paranaíba;
- Indústria de biocombustível em Sidrolândia;
- Indústria de Carne em Rochedo;
- Em Campo Grande marmorarias, telefonia, indústria de panificação, empresa de transporte.



## Saúde do trabalhador Educação em Saúde do trabalhador

Curso de Vigilância de ambientes e processos de trabalho.



3 turmas concluídas, 2 CG e 1 Nova Andradina, 149 técnicos capacitados.

Encontro da Rota Bioceânica nos municípios de Inocência, Ribas do Rio Pardo e Porto Murtinho.



# Laboratório Central de Saúde Pública

Realização de **117.834 exames**.

Produção de meios de cultura: **740.903 litros de soluções**.

Distribuição e repasse de insumos e kits de diagnóstico aos laboratórios para realização de baciloscopia, leishmaniose, meningite, coqueluche, análise de água e alimentos;

Envio de **2.566 amostras** aos Laboratórios de Referência Nacional para controle de qualidade e confirmação diagnóstica e **260 para Sequenciamento Genômico**;

**Supervisões:** Laboratório de Fronteira de Ponta Porã: análise de água para consumo humano;

**Hospitais de Campo Grande:** visita de supervisão em coleta e transporte de amostras para diagnóstico de meningites, coqueluche, exantemáticas e paralisia flácida (poliomielite);



Fazer  
bem-feito  
para fazer  
dar certo.

# Vigilância Sanitária



“Simpósio de Vigilância Sanitária” um dos temas trabalhados foi a questão das normas sanitária em serviços de estética. Com a participação de 160 profissionais.



‘I Workshop Microrregional de Vigilância Sanitária na rota da celulose’ realizado em Tres Lagoas para 22 visas da microrregião.

Foram fiscalizados um total de **138 serviços de saúde** de competência da visa estadual.



Destaques da visa estadual nas orientações quanto ao uso dos cigarros eletrônicos por adolescentes.

# Controle de Vetores

Capacitação de Agentes de Saúde e profissionais que atuam no controle de vetores nos municípios;



Disponibilização de UBV – Pesada (fumacê) nos municípios de alta incidência.



Monitoramento do *Aedes* por Ovitampas e Levantamento Entomológico de Flebotomíneos.



Implementação da Rede de Pesquisa Fioleish em Anastácio e Ribas do Rio Pardo/MS



# ATENÇÃO PRIMÁRIA À SAÚDE

Observa-se redução de 0,5% no número de nascidos vivo de mães adolescentes em relação ao número de nascimentos no 2º quadrimestre de 2024 em comparação ao ano de 2023.

	Nascidos Vivos em Mato Grosso do Sul					
	2023			2024		
	Mães adolescentes		Total nasc. Estado	Mães adolescentes		Total nasc. Estado
	< 14	15-19	<14 -35+	< 14	15-19	<14 - 35+
<b>Total Geral</b>	<b>88</b>	<b>1.749</b>	<b>13.981</b>	<b>56</b>	<b>1.139</b>	<b>9.166</b>

Local	Profissionais capacitados	Adolescentes Impactados
<b>Projeto ELAS, acolhimento de mães adolescentes vítimas de violência.</b>	7 entre psicólogos e cuidadores.	22
<b>Instituto Mirim de Campo Grande.</b>	17 profissionais diversos que atendem aos adolescentes.	165
<b>Projeto Nova Transforma, acolhimento de adolescentes e familiares vítimas de violência.</b>	5 entre Psicólogos e cuidadores.	25
<b>Webconferência - “Maio Laranja – O fenômeno da Violência Sexual contra crianças e adolescentes: uma reflexão necessária”.</b>	52 Profissionais da saúde, educação e assistência social dos 79 municípios.	Adolescentes dos 79 municípios.

## 1ª Etapa do Projeto Educar para Transformar – Cá entre nós:

Capacitação de Profissionais da Saúde para a busca ativa, conscientização e inserção dos Métodos Contraceptivos de Longa Duração (LARC) em adolescentes e jovens.

Inserção dos Métodos Contraceptivos de Longa Duração (LARC) em adolescentes e jovens conforme quadro abaixo:

Profissionais de Saúde Capacitados

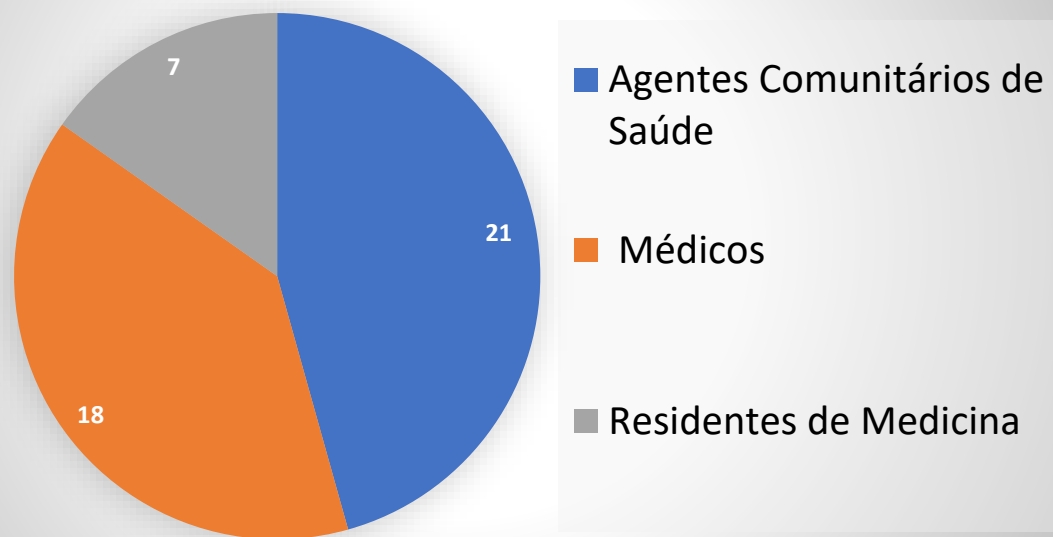

Método Contraceptivo de Longa Duração	Qtd.
Dispositivos Intrauterinos de cobre (DIU)	8
Sistemas Intrauterinos hormonais (SIU)	28
Implantes Subdérmicos	20

GASA/CPS/SAPS/SES

No estado de Mato Grosso do Sul 100% dos municípios pactuaram adesão ao PSE, apresentando um total de 925 escolas aderidas ao Programa, o que corresponde à 64,6% das escolas públicas de educação básica do estado. Nas quais o PSE atende nesse Ciclo 23/24 um total de 358.966 alunos.

Percentual de escola pactuadas no Programa Saúde na Escola, no Estado de Mato Grosso do Sul, conforme tipologia.

**Escolas Pactuadas no PSE  
Ciclo 23/24**

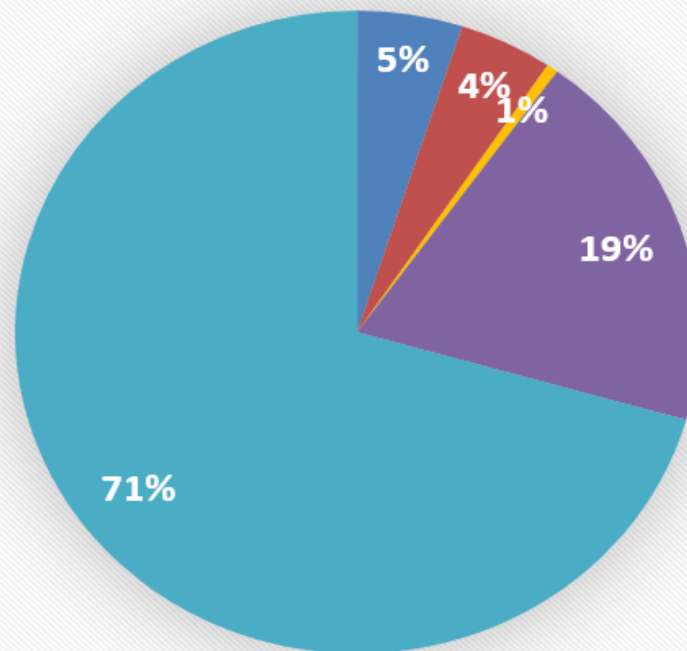

■ Assentamento ■ Indígenas ■ Quilombola ■ Rural ■ Outras



Ações	Nº de Municípios	Nº de Escolas	Nº de Atendimentos/ Procedimentos
Ações de combate ao Aedes aegypti	19	62	132
Alimentação Saudável	28	106	363
Antropometria	27	87	418
Aplicação de Flúor	32	85	599
Cidadania e Direitos Humanos	7	19	37
Doenças Negligenciadas	9	19	98
Escovação Supervisionada	41	210	1505
Práticas Corporais e Atividades Físicas	10	27	80
Prevenção da violência e promoção da cultura da paz	11	19	61
Saúde Ambiental	12	22	63
Saúde Bucal	58	370	3599
Saúde Sexual e Reprodutiva	12	32	113
Saúde Auditiva	6	9	34
Saúde Mental	19	43	100
Saúde Ocular	13	25	178
Semana Saúde na Escola	33	127	503
Tabaco e outras drogas	21	42	108
Verificação da Situação Vacinal	30	100	299
Outro procedimento coletivo	44	261	2287
<b>TOTAL DE ATENDIMENTOS REALIZADOS</b>			<b>10.577</b>

No âmbito do Programa Saúde na Escola (PSE), o número de ações e atendimentos realizados nos municípios nos meses de maio e junho de 2024, de acordo com as orientações e monitoramento foram.

## OFICINA DE CAPACITAÇÃO DAS POLÍTICAS DE ALIMENTAÇÃO E NUTRIÇÃO E PROMOÇÃO DA SAÚDE.

LOCAL	TOTAL DE MUNICÍPIOS	Nº PROFISSIONAIS CAPACITADOS
Microrregiões de Paranaíba, Naviraí, Três Lagoas, Aquidauana e Ponta Porã.	20	198



**Oficinas presenciais do monitoramento, e acompanhamento do panorama da cobertura dos indicadores** dos Programas gerenciados pela GAN, preconizados pelo Ministério da Saúde, para implementar as Políticas de Alimentação e Nutrição e de Promoção da Saúde, em Mato Grosso do Sul.

- Habilitação do Ambulatório Transexualizador, no Hospital Universitário Maria Aparecida Pedrossian/HUMAP, Portaria GM/MS nº 4.057, de 4 de junho de 2024, publicada no DOU em 19 de junho de 2024.

- Cobertura Populacional de APS, no Mato Grosso do Sul em 2024

Ano Base	Linha de Base	Meta do PES 2024-2027	Meta 2024
		90%	<b>87%</b>
Monitoramento			
1º Quadrimestre	2º Quadrimestre	3º Quadrimestre	Anual 2024
90,23%	92,54%		

Fonte: e-Gestor (Histórico de Cobertura – competência agosto de 2024).

Painel criado pela SES para monitoramento dos sul-mato-grossenses cobertos pela APS.

Foram ofertadas 3 capacitações on-line, uma para ACS e as outras para gestores, o número de participações ultrapassou 1.550 acessos simultâneos e conta com mais de 5 mil visualizações.

NOVO SISTEMA DE VALIDAÇÃO DO ACS



Assinatura do Termo de Intenção da SES e UFMS do Projeto para estruturação de Farmácias Vivas juntamente com a Assistência Farmacêutica (SES) e UFMS para garantir o acesso de usuários do SUS a fitoterápicos com qualidade, segurança e eficácia, conforme a Política e o Programa Nacional de Plantas Medicinais e Fitoterápicos (PNPMF).



# Meta: Implantar Núcleo de Segurança do Paciente em 30% dos municípios do estado.

- Ampliação dos Núcleos Municipais de Segurança do Paciente;
- Comitê Estadual de Segurança do Paciente;
- Plano de Ação Global de Segurança do Paciente – Mapeamento Estadual;
- 10 times de SP organizados, sendo 05 na microrregião de Aquidauana e 05 na microrregião de Jardim;
- 07 Núcleos Municipais de Segurança do Paciente – NMSP implantados, sendo 03 na região de Aquidauana (Aquidauana, Anastácio e Bodoquena) e 04 na região de Jardim (Bela Vista, Bonito, Caracol e Guia Lopes da Laguna), totalizando até o momento 07 NSP implantados.

# Meta: Implantar e implementar o PlanificaSUS em 06 microrregiões de saúde.

- Adesão ao III Triênio do Projeto PlanificaSUS: A Organização da Atenção Ambulatorial Especializada em Rede com a Atenção Primária à Saúde, sendo definidas a continuidade das regiões de Aquidauana e Jardim e a expansão para as regiões de Coxim e Campo Grande para o seu desenvolvimento.
- O PlanificaSUS está sendo executado no Estado, com o apoio da Sociedade Beneficente Israelita Brasileira Albert Einstein (SBIBAE) responsável pelo Projeto em parceria com o Conselho Nacional de Secretários Estaduais de Saúde (CONASS).
- Continuidade da linha de cuidado materno infantil e o início da linha de Cuidado em Saúde Mental na APS, nessas duas respectivas regiões.

# Meta: Promover a reformulação do programa Bem Nascer MS em 100% dos municípios do estado.



- Realização do ‘II Simpósio Estadual de Prevenção do Óbito Materno, Fetal e Infantil – Construindo Estratégias de Enfrentamento’, nos dias 23 e 24 de maio de 2024 no auditório da Escola de Saúde Pública, momento esse que trouxe para a discussão as políticas, programas, projetos e o manejo de questões e situações clínicas que envolvem a promoção da saúde durante e após a gestação.

- Participação de 283 profissionais da assistência, gestão, pesquisadores, acadêmicos, residentes e interessados na área;
- Abrangência ampla de temas, como resultado de demandas municipais para debate e diálogos expositivos.



**Meta: Ampliar o acesso de mulheres em idade fértil aos métodos contraceptivos de longa duração conforme critérios técnicos estabelecidos em protocolo estadual.**

**Indicador de monitoramento da meta: Número de municípios aptos à inserção do serviço de saúde sexual reprodutiva**

<b>Ano Base</b>	<b>Linha de Base</b>	<b>Meta do PES 2024-2027</b>	<b>Meta 2024 Nr. municípios</b>
		79	42
<b>Monitoramento</b>			
<b>1º Quadrimestre</b>	<b>2º Quadrimestre</b>	<b>3º Quadrimestre</b>	<b>Anual 2024</b>
53	65		



Meta: Ampliar o acesso de mulheres em idade fértil aos métodos contraceptivos de longa duração conforme critérios técnicos estabelecidos em protocolo estadual.



➤ Articulação com a Universidade de São Paulo (USP) de Ribeirão Preto e apoiadoras da área técnica de saúde da mulher **projeto para a Formação de Multiplicadores em inserção de LARC no Estado do Mato Grosso do Sul.**

➤ **Projeto de Educação Continuada Itinerante 2024 com a Associação Sul-Mato-Grossense de Ginecologia e Obstetrícia (SOGOMAT-SUL).**

➤ MARÇO 22 e 23 - Local: Tacuru - Capacitação em Urgência e Emergências Obstétricas e LARCS/ SES;

➤ MAIO 24 e 25 - Local: Aparecida do Taboado - Capacitação em Urgência e Emergências Obstétricas e LARCS/ SES;

➤ JUNHO 28 - Local: Campo Grande (médicos UBS) - Capacitação em Urgência e Emergências Obstétricas e LARCS/ SES;

➤ JULHO 19 e 20 - Local: Amambai / Coronel Sapucaia - Capacitação em Urgência e Emergências Obstétricas e LARCS/ SES.

## Adesão a dois PROADI-SUS:

**“Endometriose Brasil”,** da Beneficência Portuguesa (BP) de São Paulo, objetivos:

- Atualizar o Protocolo Clínico e Diretrizes Terapêuticas para Endometriose,
- Criar uma base de dados para monitorar os resultados e avaliar os impactos nas regiões participantes ,
- Oferecer cursos online e gratuitos para profissionais de saúde, como enfermeiros, médicos e agentes de saúde;

**“Programa de aprimoramento profissional para a abordagem integral da saúde da mulher por fase da vida – Saúde das Mulheres”,** objetivos:

- Capacitar profissionais da APS para abordagem integral à saúde da mulher: educação, diagnóstico e tratamento das principais queixas ginecológicas por meio do ensino à distância;
- Realizar diagnóstico situacional da instituição hospitalar que oferta o cuidado especializado em saúde da mulher e entrega de um relatório de melhoria;
- Capacitar, em imersão, a equipe que presta cuidado assistencial às mulheres com foco em qualificar profissionais médicos para diagnóstico adequado, triagem via ultrassom (endometriose, miomas, pólipos, adenomiose) e o manejo cirúrgico via videolaparoscopia e qualificação do cuidado em enfermagem;
- Disponibilizar mecanismo de apoio à distância aos profissionais da instituição;
- Posterior tutoria de cirurgia e imagem presenciais na instituição hospitalar, visando atender às demandas de assistência em cirurgia e aprimoramento do conhecimento das equipes;
- Construir uma base de dados para monitoramento dos resultados e avaliação do impacto.

# Meta: Reduzir os óbitos maternos em 12%

Continuidade da implementação da estratégia Zero Morte Materna por Hemorragia (0MMxH) na instituição de escolha, a Associação de Amparo à Maternidade e à Infância (Maternidade Cândido Mariano).

- **Oficina 1** (10 e 11 de julho de 2023): com representantes dos setores das secretarias estadual e municipal de saúde, para a compreensão do itinerário do óbito e escolha da instituição prioritária;
- **Oficina 2** (setembro e outubro de 2023): capacitação de 104 profissionais para atuação na emergência hemorrágica;
- **Oficina 3** (21 a 25 de março de 2024): instrumentalização de 78 profissionais para atuação na emergência hemorrágica;
- **Oficina 4** (06 e 07 de maio de 2024) Recomendações nacionais, discussão com a equipe gestora da maternidade e construção do plano de ação para redução da mortalidade materna na Maternidade Cândido Mariano.

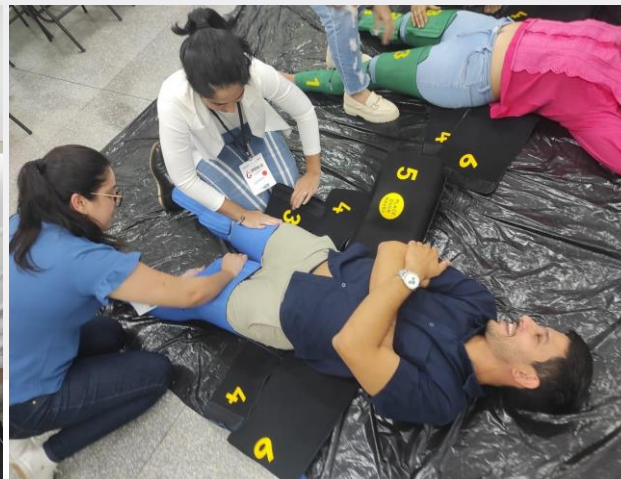
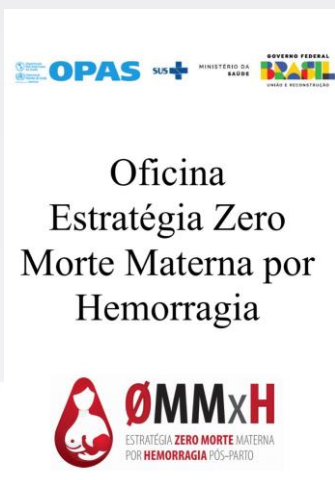

# Meta: Reduzir em 15% a taxa de mortalidade infantil

Indicador de monitoramento da meta: Taxa de mortalidade infantil			
Ano Base	Linha de Base	Meta do PES 2024-2027	Meta 2024
		9	10,62
Monitoramento			
1º Quadrimestre	2º Quadrimestre	3º Quadrimestre	Anual 2024
<b>13,31</b>	<b>13,02</b>		

Realizado em parceria com a Organização Pan Americana de Saúde - OPAS e Ministério da Saúde, curso na Estratégia AIDPI, foi ofertado 30 vagas aos municípios do Estado. Contemplando os seguintes municípios: Anastácio, Angélica, Bandeirantes, Bela Vista, Campo Grande, Chapadão do Sul, Coronel Sapucaia, Dourados, Iguatemi, Rochedo, São Gabriel do Oeste, Sete Quedas, Taquarussu.



# INICIATIVA HOSPITAL AMIGO DA CRIANÇA

O Hospital Regional de Aquidauana Dr. Estácio Muniz e Hospital Nossa Senhora Auxiliadora do Município de Três Lagoas passaram pela 1º etapa de reavaliação trienal e que irão passar por uma nova reavaliação no próximo quadrimestre pois não alcançaram êxito em todos os critérios conforme a portaria 1.153 de maio de 2014 do Ministério da Saúde.

A Associação de Amparo à Maternidade e a Infância - AAMI após pré-avaliação e Avaliação global realizada pelo Ministério da Saúde, conquistou o Selo de qualidade Internacional da Iniciativa Hospital Amigo da Criança e cumpriu os 10 passos para o sucesso do Aleitamento materno e o Cuidado Amigo.



### Indicador de monitoramento da meta: Percentual de internações por condições sensíveis à APS

Ano Base	Linha de Base	Meta do PES 2024-2027	Meta 2024
		26%	30%
Monitoramento			
1º Quadrimestre	2º Quadrimestre	3º Quadrimestre	Anual 2024
	<b>4.726 (14,27%)</b>		

Fonte: Tabwin – AIH, dados referentes a competência de maio a junho de 2024.

### Indicador de monitoramento da meta: Percentual de atendimento individual para pessoas do sexo masculino de 20 a 59 anos.

Ano Base	Linha de base	Meta do PES 2024 – 2027	Meta 2024
		22%	17%
Monitoramento			
1º Quadrimestre	2º Quadrimestre	3º Quadrimestre	Anual 2024
<b>323.913 (30%)</b>	<b>252.343 (30%)</b>		

Dados extraídos do SISAB – Competência maio a julho 2024.