ALEMS no COMBATE ao CORONAVÍRUS #7

Foto: Aline Kraemer

ASSEMBLEIA LEGISLATIVA
MATO GROSSO DO SUL

Editorial

No primeiro semestre do ano passado, quando teve início este informativo, a imunização contra

pautando pelo respeito à saúde e à vida dos sul-mato-grossenses e às orientações da ciência.

a Covid-19 era apenas uma esperança. Nesta sétima edição, a tão aguardada vacina é uma realidade. Entretanto, a situação da pandemia continua grave, com o país registrando mais de meio milhão de mortes e Mato Grosso do Sul se aproximando de oito mil vidas perdidas para a doença. Esse quadro crítico reforça a necessidade do avanço da campanha de vacinação.

Antes da vacina e durante esses meses de imunização, a Assembleia Legislativa de Mato Grosso do Sul (ALEMS) tem agido da mesma forma: elaborando ações e estratégias para combater a pandemia e seus efeitos. Pelas mãos dos deputados estaduais, projetos foram apresentados, discutidos e votados. A Casa de Leis também se mobilizou com outras entidades e instituições, sempre se

Atualmente, tramitam na ALEMS 27 projetos de leis de enfrentamento à Covid-19, dos quais 21 foram apresentados neste ano. Com aprovações dos deputados, 24 municípios têm o estado de calamidade pública reconhecido até o fim deste mês. Desde o início da pandemia, já foram aprovadas e sancionadas 17 leis relacionadas à pandemia; dessas, cinco foram publicadas neste ano.

Essas e outras ações foram realizadas com atenção à ciência. E é com essa postura que a Casa de Leis tem atuado para que a vacinação contra a Covid-19 alcance o maior número de sul-mato-grossenses no menor tempo possível. Afinal, como considera o deputado Paulo Corrêa, presidente da ALEMS, a vacina é o único caminho para vencer a pandemia.

Vacinação

Presidente da ALEMS enfatiza que a vacina é o único caminho para vencer a Covid-19

Foto: Wagner Guimarães

Deputado Paulo Corrêa, presidente da ALEMS, destaca a importância da vacina

Mato Grosso do Sul tem se destacado nacionalmente na campanha de vacinação contra a Covid-19, com índices de imunização altos relativamente aos demais estados. Essa atuação é acompanhada de perto pelos deputados estaduais, que têm proposto projetos referentes à vacinação, sobretudo, à inclusão de grupos populacionais entre os prioritários na campanha.

Além disso, como afirma o presidente da ALEMS, deputado Paulo Corrêa, a Casa de Leis tem se mobilizado com entidades representativas de setores produtivos para ajudar na definição de estratégias de recuperação da economia. Esse processo passa, necessariamente, pela imunização de grande parte da população.

De acordo com Paulo Corrêa, é preciso solidariedade e contribuição de todos para se vencer o vírus pelo único caminho possível: a vacinação.

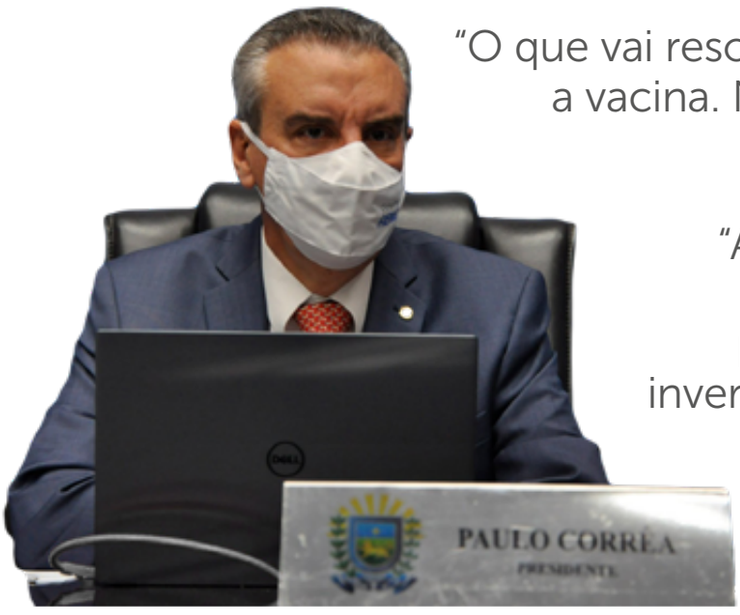

Dep. Paulo Corrêa

"O que vai resolver o problema da Covid no país é a vacina. Não adianta vir com conversa fiada. É preciso vacinar a população".

"Aglomeração é algo surreal: quanto mais aumentam as mortes, mais as pessoas se aglomeram. Precisamos inverter essa lógica. As pessoas têm que entender que esta é uma doença muito séria. Parem de aglomerar, usem álcool em gel, sigam as instruções da ciência".

Presidente da ALEMS

ALEMS sempre em frente

Pandemia motivou cuidados, mas não parou os trabalhos

A ALEMS continua com as obras de modernização, sem nenhum prejuízo às atividades parlamentares. Foi um semestre com intensas atividades, mas sempre respeitando os limites impostos pela atual situação.

"Em nenhum momento deixamos de atender as demandas dos 79 municípios de Mato Grosso do Sul, mesmo diante desta terrível pandemia que castiga o mundo todo. Cumprimos todos os protocolos de biossegurança e garantimos aos servidores da Casa de Leis, um ambiente seguro para o trabalho".

Dep. Zé Teixeira
1º secretário da ALEMS

Proteção da Saúde

Medidas de biossegurança são adotadas e prorrogadas por respeito à vida

Foto: Wagner Guimarães

Plenário vazio retrata a preocupação da ALEMS com a saúde e a segurança de todos

Com atenção constante à situação da pandemia da Covid-19 em Mato Grosso do Sul, a ALEMS tem adotado medidas de biossegurança e prorrogado suas vigências. Essas medidas tiveram início em março do ano passado e, devido ao avanço de casos e mortes pela doença, foram atualizadas por Atos da Mesa Diretora. A finalidade é proteger a saúde dos servidores, parlamentares e da população de modo geral.

Inicialmente, no dia 17 de março de 2020, os deputados decidiram suspender as atividades presenciais na Casa de Leis por 15 dias. Entretanto, com a continuidade e agravamento da pandemia, a Mesa Diretora passou a publicar Atos estabelecendo restrições temporárias. Conforme o último Ato (10/2021, publicado no dia 14 de maio), as medidas de prevenção ao contágio pelo coronavírus seguem até 30 de junho.

Assim, segue suspenso o atendimento ao público externo e as sessões e outras reuniões continuam sendo realizadas de forma virtual. Os expedientes presenciais também prosseguem reduzidos, com os servidores, em maior parte, trabalhando remotamente.

Com a adoção dessas medidas de proteção contra a Covid-19, que estão em consonância com as orientações da ciência, a Casa de Leis tem se adaptado para seguir funcionando e, assim, cumprir o seu papel, dando respostas necessárias às demandas da sociedade neste momento crítico.

Leia mais:

Mesa Diretora prorroga até 30 de junho medidas de prevenção à Covid-19

Declarações de calamidade pública auxiliam no enfrentamento à pandemia

Desde o início da pandemia, os deputados tem atendido prefeitos e declarado estado de calamidade pública nos municípios. Neste semestre, 23 municípios pediram a prorrogação da medida até 30 de junho e um solicitou o reconhecimento desse estado até a mesma data Essa situação excepcional colabora com o enfrentamento da doença.

Valdir Couto de Souza Júnior
Presidente da Assomasul
e prefeito de Nioaque

"Nesse momento de pandemia é importante para os municípios solicitarem o reconhecimento do estado de calamidade. Em situações que demandam uma ação rápida e eficaz por parte da Administração Pública, as quais trazem reflexos orçamentários, se faz necessária essa declaração. Desta forma, diante da crise gerada pela Covid-19 e, sobretudo, da queda de arrecadação, as prefeituras ficam excepcionalmente dispensadas de cumprir algumas exigências da Lei de Responsabilidade Fiscal. Entre essas exigências, estão as metas fiscais e os limites de despesa com pessoal e da dívida consolidada do município".

Decretos Legislativos de reconhecimento da ocorrência do estado de calamidade pública:

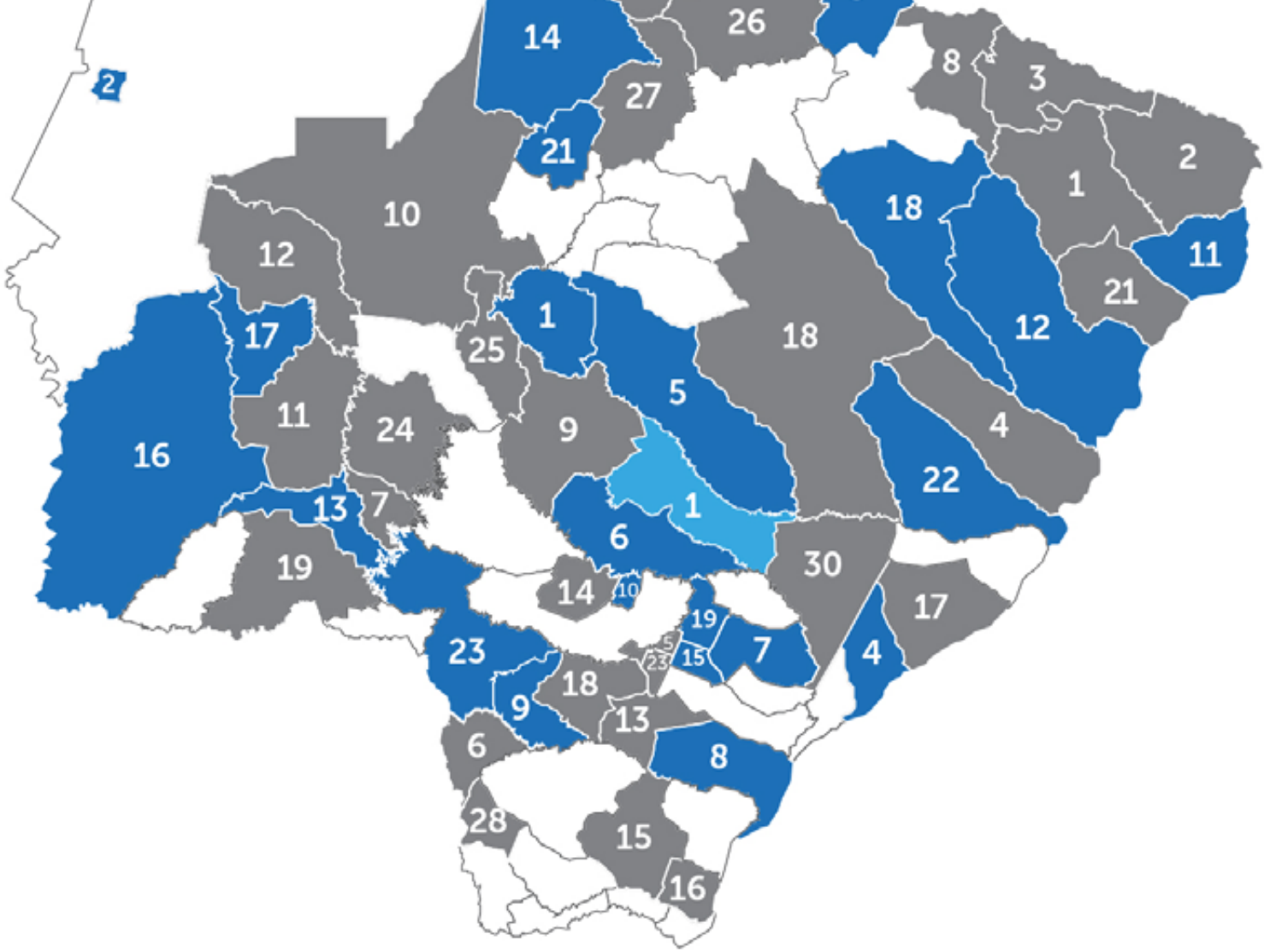

Município - número do decreto legislativo
(data da publicação no Diário Oficial da ALEMS)

Municípios em estado de calamidade em 2020*

1 Inocência - 623/2020 (30/04)
2 Paranaíba - 625/2020 (14/05)
3 Cassilândia - 627/2020 (22/05)
4 Brasilândia - 628/2020 (28/05)
5 Fátima do Sul - 630/2020 (28/05)
6 Aral Moreira - 633/2020 (04/06)
7 Guia Lopes da Laguna - 634/2020 (04/06)
8 Chapadão do Sul - 637/2020 (10/06)
9 Sidrolândia - 638/2020 (10/06)
10 Aquidauana - 644/2020 (18/06)
11 Bonito - 645/2020 (18/06)
12 Itaporã - 650/2020 (18/06)
13 Juti - 652/2020 (18/06)
14 Caarapó - 653/2020 (25/06)
15 Iguatemi - 656/2020 (25/06)
16 Eldorado - 657/2020 (25/06)
17 Anaurilândia - 658/2020 (26/06)
18 Ribas do Rio Pardo - 663/2020 (09/07)
19 Bela Vista - 665/2020 (09/07)
20 Coxim - 667/2020 (15/07)
21 Selvíria - 668/2020 (15/07)
22 Nova Andradina - 669/2020 (15/07)
23 Vicentina - 670/2020 (16/07)
24 Nioaque - 673/2020 (06/08)
25 Dois Irmãos do Buriti - 674/2020 (13/08)
26 Figueirão - 676/2020 (25/08)
27 São Gabriel do Oeste - 678/2020 (03/09)
28 Coronel Sapucaia - 680/2020 (01/10)

*Nessa relação, estão apenas os municípios que ainda não solicitaram a prorrogação do reconhecimento do estado de calamidade pública.

Municípios em estado de calamidade até junho de 2021

1. Terenos - 684/2021 (12/02)
2. Ladário - 685/2021 (12/02)
3. Costa Rica - 686/2021 (12/02)
4. Batayporã - 687/2021 (12/02)
5. Campo Grande - 688/2021 (12/02)
6. Rio Brilhante - 689/2021 (26/02)
7. Ivinhema - 690/2021 (26/02)
8. Naviraí - 691/2021 (26/02)
9. Laguna Carapã - 692/2021 (05/03)
10. Douradina - 693/2021 (05/03)
11. Aparecida do Taboado - 694/2021 (12/03)
12. Três Lagoas - 696/2021 (18/03)
13. Jardim - 699/2021 (05/04)
14. Rio Verde de Mato Grosso - 700/2021 (05/04)
15. Glória de Dourados - 701/2021 (05/04)
16. Porto Murtinho - 702/2021 (23/04)
17. Bodoquena - 703/2021 (28/04)
18. Água Clara - 704/2021 (29/04)
19. Deodápolis - 705/2021 (30/04)
20. Pedro Gomes - 706/2021 (05/05)
21. Rio Negro - 707/2021 (13/05)
22. Santa Rita do Pardo - 708/2021 (13/05)
23. Ponta Porã - 709/2021 (09/06)

Município com pedidos de reconhecimento do estado de calamidade

1. Nova Alvorada do Sul

Leia mais:

Calamidade pública é prorrogada até 30 de junho em Rio Negro e Santa Rita do Pardo

Casa de Leis prorroga situação de calamidade pública em Pedro Gomes

Decreto Legislativo prorroga calamidade pública em Ponta Porã

Covid-19 na tribuna

Deputados debatem no plenário questões que afligem a população na pandemia

Foto: Luciana Nassar

De forma virtual ou presencial, deputados discutem problemas que afetam toda sociedade

Debates sobre questões ligadas à pandemia da Covid-19 têm sido frequentes nas sessões plenárias da Casa de Leis. Como representantes da população sul-mato-grossense, os deputados avaliam e debatem ações e medidas de enfrentamento à doença, apresentam requerimentos e indicações ao Executivo, discutem problemas e cobram soluções.

Assuntos destacados pela impressa, discutidos pela sociedade ou demandados por grupos e pessoas são repercutidos pelos parlamentares, objetivando buscar os melhores caminhos no avanço do combate à pandemia.

Entre os vários temas debatidos pelos deputados, estão o crescimento do número de mortes e de pessoas infectadas, aglomerações, falta de leitos, falta de remédios, atendimento a pacientes e seus familiares, reconhecimento do trabalho dos profissionais da linha de frente e prioridades na vacinação contra a Covid-19.

Leia mais:

17/06 – Falta de remédio para Covid-19 em MS preocupa parlamentares.

16/06 – Paulo Corrêa pede prioridade de vacinação a jornalistas e trabalhadores de atacadistas.

10/06 – Parlamentares repercutem campanha para vacinação em massa em MS.

08/06 – Medidas precisam ser tomadas para conter avanço da Covid-19, afirma Kemp.

05/05 – Presidente da ALEMS ressalta percentual de vacinados em Campo Grande.

29/04 – Dia do Trabalhador com sabor amargo de perdas, afirma Cabo Almi.

28/04 – Deputados comentam vacinação brasileira e críticas à China.

22/04 – Deputada pede inclusão de grávidas e lactantes em prioridade de vacinação.

22/04 – Deputado repercute falta de médico e de leitos de UTI em Dourados.

13/04 – Deputados destacam atitudes positivas de profissionais na linha de frente contra Covid.

Tramitam na Casa de Leis 27 projetos para combater os impactos da pandemia

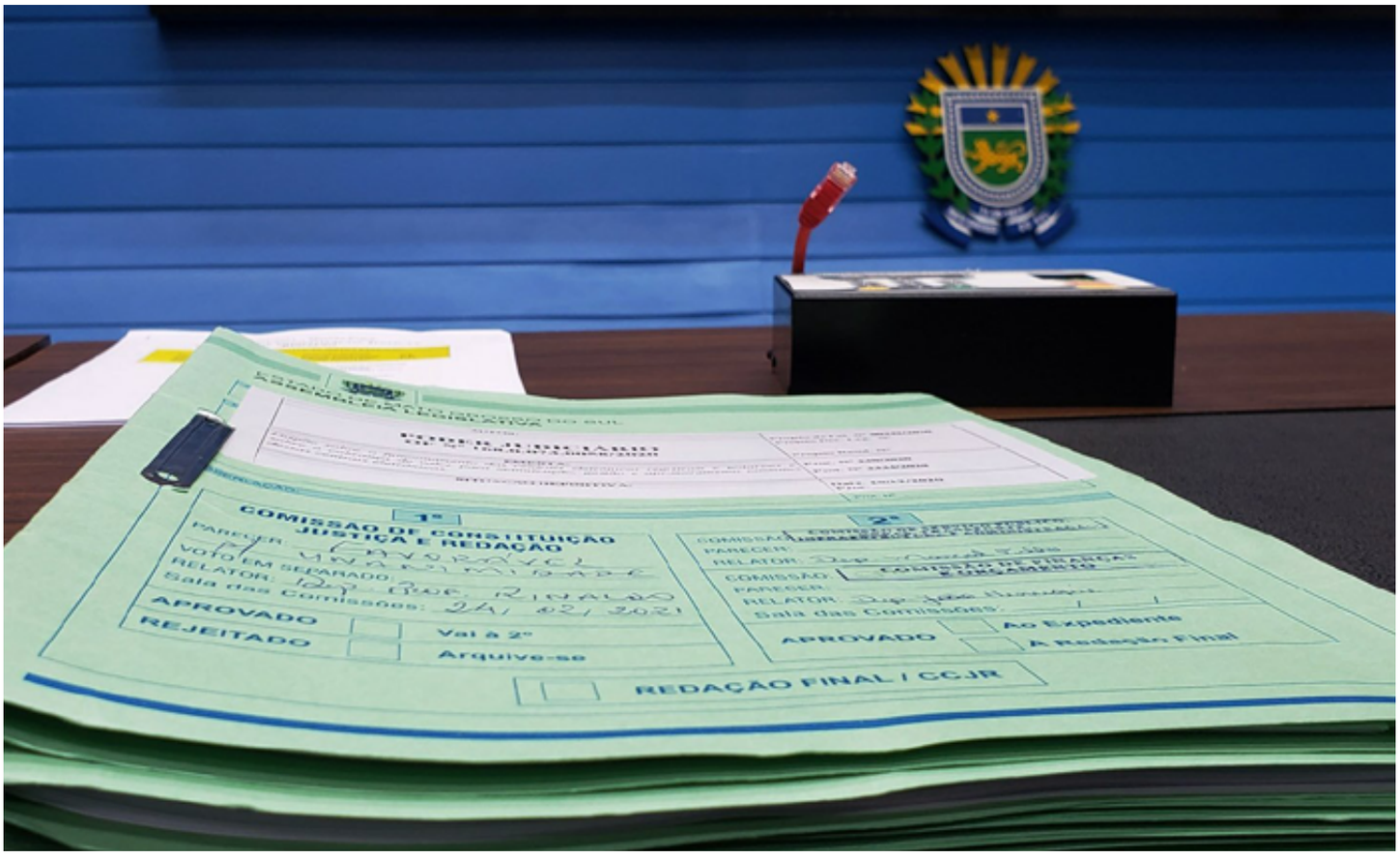

Foto: Luciana Nassar

Propostas estão em análise da CCJR ou em outros momentos do trâmite legislativo

Desde o início do ano passado, os parlamentares têm apresentado, discutido e votado diversas propostas para enfrentar a pandemia da Covid-19 e reduzir seus impactos nos vários segmentos da sociedade. Atualmente, tramitam na ALEMS 27 projetos de leis, dos quais 21 foram protocolados neste ano. Esse número não considera os projetos de resolução nem os projetos de decreto legislativo.

Os projetos estão em diferentes momentos. Os mais recentes seguem para análise da Comissão de Constituição, Justiça e Redação (CCJR), outros estão nessa comissão e cinco já passaram pelo plenário em primeira discussão e estão sendo analisados nas comissões de mérito.

As propostas tratam de questões importantes para o combate da pandemia em várias frentes. As disposições dos projetos aprovados em primeira discussão são as seguintes: reconhecimento das atividades de ação social como essenciais em tempos de crise, medidas de prevenção à violência autoprovocada, ações para redução da mortalidade materna, infantil e fetal, instituição de política para a saúde mental e criação de serviço de informação e acolhimento a familiares de pacientes com Covid-19.

- Confira os projetos de leis aprovados em primeira discussão:

  88/2020 – Reconhece as ações de entidades sociais como atividade essencial em tempos de crises ocasionadas por moléstias contagiosas ou catástrofes naturais.

  98/2020 – Estabelece a obrigação do poder público de realizar campanhas intensivas de conscientização e prevenção à violência autoprovocada durante o período de pandemia da Covid-19.

  118/2020 – Dispõe sobre diretrizes para a prevenção e redução da mortalidade materna, infantil e fetal durante o período da pandemia de Covid-19.

  218/2020 – Institui a Política Estadual de Atenção à Saúde Mental das Vítimas da Covid-19.

  88/2021 – Determina a criação do serviço virtual e presencial de informação e acolhimento a familiares de pacientes com Covid-19.

- Confira os demais projetos de lei relacionados à pandemia da Covid-19 que estão tramitando na ALEMS

219/2020	98/2021	130/2021	159/2021
236/2020	100/2021	133/2021	170/2021
34/2021	103/2021	142/2021	172/2021
63/2021	117/2021	147/2021	173/2021
82/2021	119/2021	154/2021	
87/2021	128/2021	158/2021	

Legislação

Deputados já aprovaram 17 leis para combater a pandemia

Foto: Luciana Nassar

Leis aprovadas pelos deputados atendem necessidades da população na pandemia

Para combater o coronavírus, são necessárias normas que protejam a saúde e os direitos de todos, com atenção aos grupos mais vulneráveis. Com essa consciência, os deputados estaduais já aprovaram 17 leis para o enfrentamento à pandemia. Apenas neste ano, foram publicadas cinco leis, o que corresponde à média de uma nova normativa a cada mês, considerando que o ano legislativo tem início em fevereiro.

As normativas contemplam necessidades diversas da população e de setores específicos. Entre essas leis, está a que institui o Programa Mais Social, que visa à promoção do direito à alimentação às famílias em situação de pobreza e de extrema pobreza, problemas agravados pela pandemia.

Também foi sancionada lei que facilita o acesso a auxílios emergenciais e outros recursos a profissionais do setor cultural. Há, ainda, entre as leis sancionadas neste ano, a que estabelece multas a quem furar fila da vacinação contra a Covid-19, com valores que chegam a 2,4 mil Unidades Fiscais do Estado de Mato Grosso do Sul (Uferms) ou R$ 97,24 mil considerando o valor atual de R$ 40,52 da Uferms.

Confira as leis relacionadas à pandemia sancionadas neste ano:

Lei 5.628/2021 – Suspende os prazos de validade dos concursos públicos com o objetivo de evitar aglomerações de pessoas.

Lei 5.636/2021 – Estabelece multas a quem desrespeitar a ordem de vacinação contra a Covid-19.

Lei 5.639/2021 – Institui o Programa Mais Social, com o objetivo de prestar atendimento às famílias em situação de vulnerabilidade social e insegurança alimentar e nutricional.

Lei 5.645/2021 – Veda a retenção ou descontos sobre pagamentos de verbas provenientes de editais e prêmios na área da cultura ou de verbas de auxílios emergenciais.

Lei 5.653/2021 – Reconhece a prática da atividade física e do exercício físico como essenciais para população em tempos de crises, desde que observadas as medidas de biossegurança.

- Confira as demais leis que combatem a pandemia, publicadas no ano passado:

5.500/2020	5.530/2020	5.594/2020	5.620/2020
5.501/2020	5.575/2020	5.608/2020	5.625/2020
5.502/2020	5.589/2020	5.613/2020	5.576/2020

Retomada da Economia

ALEMS se mobiliza com entidades e governo para superação da crise

Foto: Cyro Clemente

Programa Em Frente MS busca soluções para setores afetados pela pandemia

A ALEMS é parceira em iniciativa da Federação das Indústrias do Estado de Mato Grosso do Sul (FIEMS) que pretende retomar a economia estadual, afetada com a pandemia da Covid-19. O presidente, deputado Paulo Corrêa (PSDB), se reuniu com diversas categorias junto ao Programa Em Frente MS, representando a Casa de Leis e destacou que o Parlamento irá dar todo o suporte necessário para reduzir os impactos da pandemia. Em uma das reuniões ouviu artistas e donos de bares.

"Estes são dos setores mais prejudicados. Vamos fazer uma boa aproximação e ver o que será possível ser feito pelo governador. A Assembleia apoia essa iniciativa com o que precisar. Precisamos construir políticas públicas que ajudem e contamos com a sensibilidade do Governado, para o que tiver de lei para fazer, vamos fazer", resumiu.

Representantes de empresários e do Poder Público discutiram conjunto de demandas municipais que será levado ao Governo e prefeituras. Os encontros ocorreram em Campo Grande, Bonito, Corumbá, Dourados e Três Lagoas.

Leia mais:

ALEMS se mobiliza para ajudar na recuperação econômica de bares e restaurantes

Presidente discute retomada da economia com classe artística em evento Em Frente MS

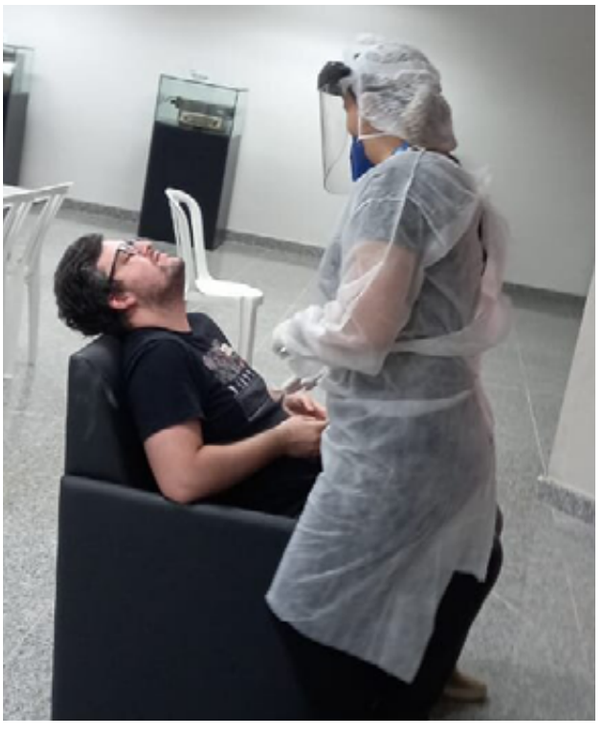

Foto: Karine Cortez

Como parte das ações de combate à pandemia da Covid-19, a ALEMS, em parceria com a FIEMS, promoveu testagem gratuita em servidores da Casa. No total, foram feitos 285 testes nos dias 22 e 23 de junho. Seguindo os protocolos de biossegurança, os servidores foram organizados em filas para realizarem o procedimento em diferentes turnos. Os resultados foram enviados em menos de duas horas.

Pandemia no cotidiano é pauta de programas e matérias especiais

Foto: Wagner Guimarães

Comunicação da ALEMS tem abordado assuntos do dia a dia das pessoas

Ensino remoto, novas rotinas, saúde mental, situação dos presídios, vacinação, relato da luta contra a doença... Esses e outros temas, que fazem parte do dia a dia das pessoas neste período de pandemia, são abordados em reportagens especiais do site e em programas da Rádio e da TV da Casa de Leis. Além de informar os cidadãos das ações desenvolvidas pelos parlamentares, essas matérias também possibilitam melhor compreensão de diversos assuntos por meio de análises e explicações de especialistas.

O aumento do peso da rotina das mães na pandemia foi um dos assuntos das reportagens especiais. Outro tema abordado foi o agravamento de problemas relativos à saúde mental. No programa Considerações, o secretário estadual de Saúde, Geraldo Resende, analisou o primeiro ano de pandemia. Jornalistas da Casa de Leis debateram, no programa Sala de Imprensa, sobre o ensino remoto. Na Rádio ALEMS, entre outros assuntos, foi discutida a importância da vacina contra a Covid-19 no programa Vida Saudável.

Leia mais:

Dia das Mães: Em meio à pandemia, o desafio de maternar

Combate à depressão: Semana estimula o debate sobre saúde mental

Programa Considerações faz balanço de um ano da pandemia da Covid-19

Programa Sala de Imprensa debate o acesso às aulas em MS

Programa Vida Saudável da Rádio ALEMS fala sobre vacinas da Covid-19 e H1N1

Situação dos presídios de MS é debatida no programa Considerações

Recuperado da Covid-19 compartilha história de superação no Vida Saudável desta semana

Voz e Mãos pela Vida

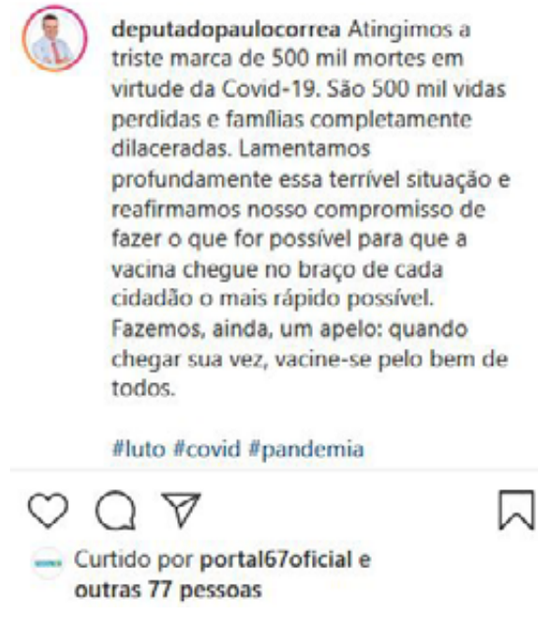

Homenagem

Cabo Almi: humildade e dedicação na luta pelo sul-mato-grossense

Foto: Luciana Nassar

Com o afastamento social, Cabo Almi participava virtualmente das sessões ordinárias. "Tô me cuidando", ele sempre dizia.

José Almi Pereira Moura, o deputado Cabo Almi, do Partido dos Trabalhadores, nasceu em Jardim Olinda (PR) em 17 de dezembro de 1962. Filho de lavradores, mudou-se para Mato Grosso do Sul com 1 ano de idade e aqui passou por diversas profissões até entrar via concurso público para a Polícia Militar, em 1983. Já na patente de cabo, se elegeu vereador por Campo Grande em 1996, cargo que ocupou por três mandatos. Em 2011 assumiu como deputado estadual, onde ficou até maio de 2021, quando faleceu por Covid-19. Em seus últimos discursos comemorou que seria vacinado.

"Eu estou ansioso pela minha vacinação, já estou cadastrado, sou do próximo grupo dos com mais de 50 anos e não vejo a hora de retomar à normalidade do que faço há mais de 20 anos, que é atender a sociedade como representante do povo de Mato Grosso do Sul".

Homenageado por colegas como pessoa de grande gentileza e humildade, sua dedicação fica marcada no Parlamento Estadual. Cabo Almi deixa esposa, três filhos, dois netos e um legado de luta por uma sociedade com mais justiça social, democracia e defesa dos direitos aos trabalhadores.

Leia Mais:

ALEMS lamenta morte do deputado estadual Cabo Almi, vítima da Covid-19.

Deputados lamentam o falecimento de Cabo Almi e reconhecem seu legado.

Presidente levanta sessão e declara luto oficial em homenagem a Cabo Almi.

Dia do Trabalhador com sabor amargo de perdas, afirma Cabo Almi.

Cabo Almi pede agilidade no pagamento Mais Social e vacina aos motoristas de ônibus.

Assista:

ALEMS lamenta falecimento do deputado Cabo Almi

Vida Pública - Cabo Almi (PT)

Serviço

Testes e vacinas gratuitos à população

As **Unidades de Saúde da Família (USF)** de Campo Grande estão realizando a testagem gratuita de Covid-19 no período matutino das 8h às 11h, de terça a sexta-feira. Finais de semana e feriados, apenas a **USF Parque do Sol** e a **USF Nova Lima** estão com testagem das 6h às 18h.

A população ainda pode realizar o teste agendando pelo **0800 647 0911** e será encaminhada. No interior, procure as Unidades de Saúde mais próximas da sua casa. De forma **particular**, as drogarias Raia, Drogasil e Pague Menos também realizam os testes.

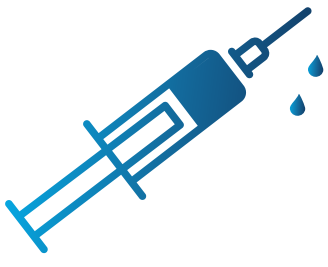

Para vacinação gratuita em Mato Grosso do Sul, acesse: www.saude.ms.gov.br

Em Campo Grande, pelo site: www.campogrande.ms.gov.br/sesau/vacinacg

Expediente

Mesa Diretora

Paulo Corrêa (Presidente)
Eduardo Rocha (1º Vice-presidente)
Neno Razuk (2º Vice-presidente)
Antônio Vaz (3º Vice-presidente)
Zé Teixeira (1º Secretário)
Herculano Borges (2º Secretário)
Pedro Kemp (3º Secretário)

ASSEMBLEIA LEGISLATIVA
MATO GROSSO DO SUL

Secretaria de Comunicação Institucional
Gerência de Mídias Sociais
Redação e edição: Fernanda Kintschner e Osvaldo Júnior
Identidade visual: Luciana Kawassaki